廣州民國日報

中華郵政特准掛號認爲新聞紙類
社址廣州市光復中路柒拾玖號
編輯部自動電話壹壹捌貳零
經理部自動電話壹零陸柒伍

第拾肆年　第肆貳伍陸號
有線電掛號柒捌貳伍
無線電掛號貳肆捌零
今日出紙叁張半　零售小洋伍分

本報價目（郵費在內）	本市	國內日本朝鮮	外洋	香港澳門
一月	一元二毫	一元四毫	四元五毫	三元
半年	六元二毫	七元八毫	二十六元	十八元
全年	十二元	十五元	五十二元	三十六元

廣州市立銀行

▷市府統收統支機關◁

本市爲華南商業重心近自粵漢路通車中原物品更以此爲吐納地其地位之重要固不待言本行係由　市府設立奉　市府命統收統支其爲市政金融總滙負調節市民經濟繁榮市況之責更昭然若揭現極力擴充營業務求與市民發生密切關係本行營業範圍如后

（手續簡便）

主旨：服務社會　扶助工商

辦理一切商業銀行業務

兼辦：
- 信用放款：工商業信用小放款　往來存款信用小透支
- 儲蓄：整存整付　整存零付　零存整付　教育基金　活期儲蓄　存取兩便　特種零存整付
- 信託：保管信託　建築信託　地產信託　經租信託

（辦事敏捷）

行長室電話……一〇二〇二號
營業科電話……一〇〇一五號
出納科電話……一〇〇〇九號
儲蓄部電話……一三二四〇號

備有詳章　函索卽奉

地址：長堤光樓

廣東省政府民政廳啓事

本廳現爲整飭吏治起見除迭承各方介紹及自行投効者外其有對于政治經濟警察各科學有專長合於后開資格之一者亦請寄付履歷來廳以便登記此佈

茲將登記資格規定列后

一、曾經縣長考試及格者　二、高等文官考試及格者　三、國內外大學或專門以上學校研究政治經濟法律各科三年以上畢業者　四、曾任荐任職一年以上或高級委任職二年以上經銓敘部甄別銓敘合格者　五、曾任荐任警察官經甄別審查合格者　六、有證書者　七、曾任警察機關或專辦警察行政事務之最高長官者　八、曾任警察機關或警察行政人員考試及格者　九、曾在內政部直轄警官高等學校正科或國外高級警察學校畢業者　十、有警察專門著作經審查合格者　十一、曾任警察機關或專辦警察事務之委任警察官經考績合格者　十二、曾在內政部認可之國內外警官學校兩年以上畢業者　十三、曾充各級警察機關長以上三年成績優良者

中739

北洋書社特別大犧牲

以萬元血本酬答主顧（詳情見教育欄下所書）

彭昌榮梁軒如啓事

我倆相交日久，情感彌深，爰於十月一日實行同居，爲免縟節繁文，儀式概從簡畧，特此登報敬告親友。

彭昌榮梁軒如仝啓

中161

中山大學徵聘初中教員

本校附中擬徵聘初中公民史地及國文教員各一人試行實驗教學方法每週任課各五小時凡專門以上畢業者均可應徵閱章在附校號房

廣州市立銀行招考職員及辦事員

本行服務社會，力求盡善盡美。刻奉命整頓行務擴張營業頓感人員不敷分配，謹以考試方法，延攬下列人員：

（一）出納員（二）會計員（三）儲蓄員（四）辦事員，簡稱甲（包括出納會計及儲蓄）乙（辦事員）兩種，其投考手續如下：

（甲）一、專門學校畢業或同等程度者，二、年齡在二十五歲以上至三十五歲以下，三、在銀行曾服務三年而有証明者，四、體格健全無不良嗜好者。

（乙）一、高中畢業或同等程度者，二、年齡在十八歲以上至二十五歲以下者，三、在銀行或商店服務二年以上而有証明者，四、體格健全無不良嗜好者。

凡認爲符合上開各種資格者，不分男女，可將最近二寸半身相片三張及証明文件，自九月卅日起至十月九日止，逕寄本行報名，經審查合格後，當發報通知應考。惟應考出納員在考取後，除照市府之職員保証條例外，須另具伍千元現金或同等價值之不動產作保，（舖保或人保）悉照市府之職員保証條例辦理。

秘書室啓

中119

廣東省財政廳財政日刊重要啓事

本刊現擴大幅，充實內容，改良排版，鉛字，頃茲於十月一日遷於光復中路十七號新址辦公如蒙光顧廣告或定報等事宜務希光臨新址接洽是荷

財政日刊啓

電話（壹壹叁壹肆）

中158

陸軍第一五一師副官處啓事

本師奉令改編爲一五一師所有從前發出第一師各種銅質證章一律作廢特登報聲明

中133

中國國民黨廣東省黨部重要啓事

總字第六號　查前同志彭卓任 林翼中 黃麟書 彭卓任三同志公鑑支毫券七萬六千四百元一欵迄今仍未見將欵移交前來是貴同志等任內交代尚未清楚茲特登報通知自登報日起限一個月內將該欵如數歸還逾期不還定當依法追究以重公帑此啓

中華民國二十五年九月廿九日

天18

持有革命債券或捐欵憑證者注意

中國國民黨廣東省黨部通告

總字第五號　現准　中央執行委員會革命債務調查委員會二十五年九月廿九日第〇一七號公函開（一）查本會債務登記已展期至九月底截止往昔在海內外革命籌欵粵僑應募較多乃開始登記以來粵省僑民呈報登記者爲數甚寥茲爲迅速辦理速完成起見將派本會委員李是男赴粵假中山紀念堂管理委員會二樓設駐粵革命債務登記處業經呈報　中央在案相應函達卽請查照轉飭所屬知照爲荷……等由准此合行通告仰各持有革命債券或捐欵憑證者依期前往登記爲要

中華民國二十五年九月　日

常務委員黃慕松　曾養甫　李煦寰

天25

第四路軍直屬第六團通告

本團奉令編併所有前發用廣東財政廳特務第二團官兵胸章及黃字藍底財特二團臂章概行作廢

中114

中央陸軍軍官學校廣州分校通告

（校字第一號）本分校籌組業已就緒現定十月二日起任校舉行體格檢查並學術科甄別試驗凡屬前廣東軍事政治學校之步砲工各兵科經理班通訊班及預科各學生限于九月三十日前一律入校聽候考試編隊爲要特此通告仰各知照

主任陳誠　副主任陳芝馨

民國二十五年九月二十六日

中139

廣州合浦學會啓事

啓者本會現定十月一號起至二十號止爲新舊會員登記期間凡我留穗同學諸君務希向各該校負責人或逕到本會庶務處登記爲荷

中156

驚人的大決鬥

廣州武術競技之空前壯舉

名震宇宙之華僑摔角家黃伯長氏與非列濱拳術冠軍額堅那都氏

蒞粵角鬥　一決雌雄

十月三日（星期六）下午七時半在長堤青年會舉行

劵價一元，六毫，祇演一晚購劵從速

中162

通告各處代理店

啓者本廠所製久咳丸現爲精益求精起見特將仿單及製法畧有更改故登報通告各處代理店如有廿五年九月一日以前存貨尚未沽出者請交回改換新貨以歸劃一也

下九中路六十九號父子藥廠啓

中716

徵求圖則廣告

本會奉令組設辦理籌建縣府台署法院監獄事宜迄今半載已將經費籌定亟應徵求圖則以便公同評定早日興工特登廣告（獎金另列原則內）如有應徵者請到本會（在縣政府建設科）取閱建築原則（於一個月內請先將監獄圖則繪成投交本會）其餘縣政府法庭限二月內寄來以定去取特此通告

中華民國廿五年九月　日

籌建中山縣　縣政府　法院　監獄　委員會啓

中134

西南印刷所開業啓事

本所奉令在越華路壹零肆號組設成立業于廿五年九月十六日開始營業專營印刷軍用書籍軍政表册帳簿大小文件兼售文房用品此啓

本所電話：壹〇柒壹壹

中102

女醫師蘇儀貞

本醫師畢業於日本東京女子醫學專門學校曾任廣東博愛會醫院女醫師專醫婦女一切內病月經困難等症兼任指導節育法及有自著看護學全書出售並可教授日文時間隨時商定

診所海味街廿八號

廣東省政府財政廳通告

稅字第一五二六號　查五邑船來農產品雜䊮專稅局前山稽征處主任徐金坡捲款潛逃業經呈請通緝歸案究辦茲再懸紅購緝凡能將該逃員拿獲解案者賞毫劵五百元如知其下落報告引拿緝獲者賞毫劵二百元特此通告

計開

徐金坡年三十五歲廣東南海縣人

附粘相片

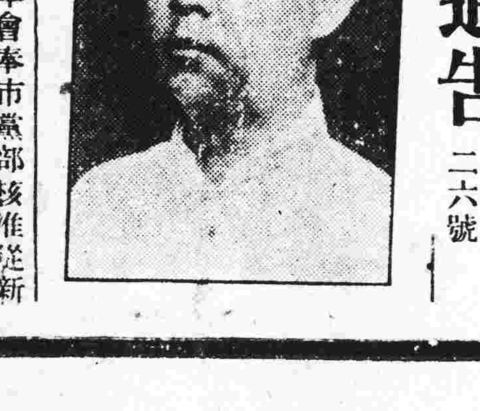

中676

廣州台山學會啓事

本會奉市黨部核准從新登記會員茲定自十月一日起至十日止每日下午二時至五時星期日照常爲登記期間凡我留省同學務依期到維新路本會登記爲荷

中150

按押

本堂前受許榮衍自置屋地計面積照土地登記圖爲準坐落本市公安局四區一分局東山寺右鄉橙基街內未列號地字地經民國廿五年四月一號交易清楚現依法登記茲照土地抵押辦法特補行登報聲明此佈

安業堂

中151

國立中山大學招攷附中生廣告

本大學准廣東省政府函請接收省立中山中學經於九月十一日接收幷定期十五十六日在文明路舊校舉行高初中生入學試驗所有前經報名各生希依期到校應試可也

中68

中國國民黨廣州特別市黨部通告

本部現經製定銅質圓形職員證章外圍藍白線圖案上刊黨徽中刻廣州特別市黨部七字下列號碼由九月十六日起發給本部職員佩帶所有前屆執監委員會所發各種證章及本部接收以後所發網質臨時出入證一律作廢特此通告

中656

廣東信託有限公司

信託部　代理買賣國民政府公債　代理買賣屋宇地產　代理保管財產收受信託存欵　代理各項租務

銀行部　辦理存欵放欵滙兌貼現零星儲蓄及商業銀行壹切業務

工程部　樓房屋宇戲院醫院學校工廠設計　鋼筋三合土力量計算　承接海陸大小土木工程包工包料

地址：太平南路五十三號
電話：壹肆貳貳弍號

北海事件 昨開始初步談判
全案內容已電外部報告
凌士芬談調查經過情形

北海中野順三命案發生後、中日雙方經派員前赴肇事地點調查完竣、雙方調查員亦均先後返省覆命、查兩廣外交特派員公署秘書凌士芬、自廿九日由港抵省後、即向刁特派員復命、幷向黃主席余總司令報告、記者昨訪凌氏、詢以調查經過情形、據謂兄弟自奉命赴北海調查、當抵達目的地時、翁照垣部尚未完全撤退、故翌日始會同日方調查員登陸、同赴中野順三開設之丸一商店及其住宅調查一切、幷得日方調查員同意、將中野順三遺骸舉行火葬、歷時二日、該案眞相業經調查清楚、日調查員亦于廿四日偕同中野遺族乘嵯峨艦先行返省、廿五日余亦奉電召與省府楊秘書乘福安艦返省、距途次風浪甚大、迫得靠近山港緩駛、故至廿八日晚始抵香港、余因感受風浪、身體不適、廿九日始行上省、于今晨將全案內容及調查經過詳爲報告外交部及請示一切、至關于此案眞相、現因未到發表時期、恕不能爲君告、記者復詢以此案已開始談判否、據稱、頃間日總領曾來電話、謂今日(卅日)下午來署共同研究此案、幷作初步談判云、又查福安艦昨三十日由港返省、據艦中人云、北海地方甚爲寧靖、合浦縣長王仁宇現已回任

桂省府定雙十節改組
各長官同時宣誓就職

桂局和平告成後、關於黨務軍事政治、已決定從新整理、除軍事方面已加緊辦理縮編外、政治方面前日亦經行政院任命雷殷黃鍾岳韋雲淞黃薊梁朝璣李任仁雷沛鴻邱昌渭爲省政府委員、以雷殷兼民政廳長、黃鍾岳兼財政廳長、邱昌渭兼教育廳長、韋雲淞兼建設廳長、蘇希洵爲省府秘書長、聞黃主席旭初奉電後、即經分諭所屬各機關赶將原任公事辦理結束、新任各長官準備奉到任命後、即於國慶日舉行宣誓就職典禮、各軍事長官及黨務人員、俟正式發表後、亦擬同時就職、以示隆重、

華中運動會定雙十節舉行

【中央社長沙廿九日電】第六屆華中運動會、雙十節在湘舉行、省府決定與國慶紀念合併舉行、以示隆重、同時設籌備處、電請中央各院部長官蒞場訓話指導

新疆親王返京

【中央社京廿九日電】新疆敏珠答旺多濟親王、前赴蘭州等地公幹、茲已事畢、日前返京、廿九日下午三時餘、往謁吳忠信、有所報告

日攷察團赴津

【中央社北平廿九日電】日攷察團一行五十餘人、由團長小田島薰率領、於廿九日晨九時赴津、

晉破獲毒品
兩日人携帶

【中央社太原廿九日電】日人中條乙守二人、攜帶毒品廿餘斤、被破獲後、社會頗震駭、當局對此案正在訊辦中、

故宮失寶案
平法院偵查

【中央社北平廿八日電】故宮前點收造辦處錢糧庫時、發現短失珍貴物品多件、茲悉平地方法院檢查處、將于廿九日派員前往該院實地察勘被盜情形、市府亦派員前往參加、

法飛機經華飛日
知會我國勿悞會

法國飛行家羅士日(譯音)上尉、近作法日飛行家壯舉、於三日內可經我國境而轉往日本、昨法國駐華公使、經令知各領事轉函地方當局、如有法機經過、請勿誤會、或降落我國境、亦請予以行、本省當局、昨已轉飭所屬知照

劉建緒赴南昌謁蔣
中止來粵

湘省第四路剿匪總指揮劉建緒、新任奉委爲豫鄂陝三省邊區綏靖主任、原擬來粵晉謁蔣委員長、報告及請示剿匪綏靖戎機、當劉總指揮由漢啓程後、適接蔣委員長離粵北返之訊、故中止來粵、轉往長沙下車、頃據消息、劉總指揮現定日內赴南昌、轉赴牯嶺謁蔣委員長、報載已于去月廿八日抵廣州、實係誤傳云、

鄒魯歸國昨抵港
備受省港各界歡迎
擬定今日來省

【本報專訪】中央常務委員兼國立中山大學校長鄒魯、爲出席萬國大學會議、及參加德國海特堡大學五百五十週年紀念大會、于本年五月杪買棹出國、中經前赴柏林參觀世界運動大會、轉瞬四月、至上月中旬、以任務已畢、而精神欠適、乃由歐趁意輪歸國、殊至孟買途次、輪機損壞、遂改乘英國郵船哥夫號、于昨(三十)日下午一時半抵港、中大員生、以鄒在德時曾膺疾病、艱苦備嘗、爲示慰勞起見、特由各學院院長、教務事務長、附中附小研究院等各負責人、及各部份學生推派代表一人、(自動參加者聽)於前日赴港設立辦事處於思豪酒店、辦理歡迎事宜、至昨午十二時後、公私前往歡迎者紛渡九龍倉候迎、至爲熱烈、茲將鄒氏抵步情形及其對于教育意見、與隨行出國之工學院長蕭冠英談話、分錄如次、

抵步之情形

昨日下午一時許、該哥夫輪、即依九龍倉碼頭停泊、其時歡迎者萬頭攢動、俱各鼓掌揚手揮巾、以示歡迎、鄒氏聞聲、即步出甲板、頻頻點首答禮、迨輪靠定、各歡迎者攀登吊橋而上、迄廿分鐘未已、一時客廳之內、無立足地、鄒校長深以無法一一接見爲苦、旋由胡文燦侍從二人、與鄒氏戚友、自人叢中扶擁下艦、時孔聖會銀樂隊在碼頭奏樂、香江南中學男女學生百餘人列成二排、行禮致敬、一時歡迎者亦擁簇而下、情況至爲熱烈、查是日往歡迎者有中委王寵惠、鄒青陽、胡文燦、四路軍總部代表香翰屏、黃范一、參議鄧剛、省府主席代表李朗如、虎門要塞司令陳策、省黨部特派員羅翼羣、省府委員劉紀文、甫由京抵港之新任廣東審計處長謝瀛洲、市黨部特派員伍智梅、羅素約、前廣州市長程天固、中山大學農學院長鄧植儀、事務長鄒卓然、文學院長范琦、理學院長何衍璿、工學院代院長劉柏霞、醫學院長劉均衡、直屬區黨部代表丘馨、研究院秘書楊成志、廣州律師公會會長莫培元、海員公會代表及機器工會執委馮棣輝、劉錦波、省市記者公會代表羅子政、市黨部劉衡仲、兵器廠特別黨部執委黃國新、本省法曹陸嗣曾、陸匡文、陳簡氏、暨香港各機關師神與文化界代表等共五百餘人、[illegible]

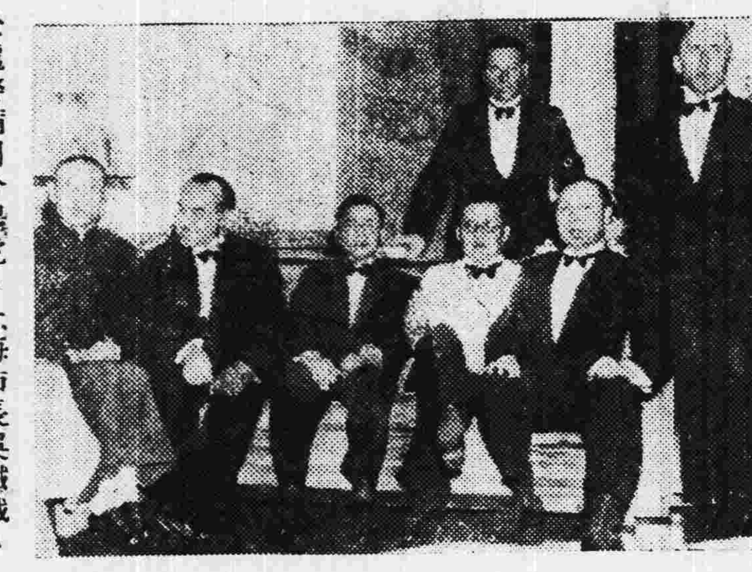

俄大使宴蔣廷黻

俄國駐華大使鮑格莫洛夫、上月十九日晚在館邸歡宴我國新任駐俄大使蔣廷黻、並邀各界名流作陪、圖爲賓主合影、由右起(坐者)淞滬警備司令楊虎、上海市長吳鐵城、蔣廷黻、蘇俄大使鮑氏、鉅商杜月笙、

英大使謁總理陵

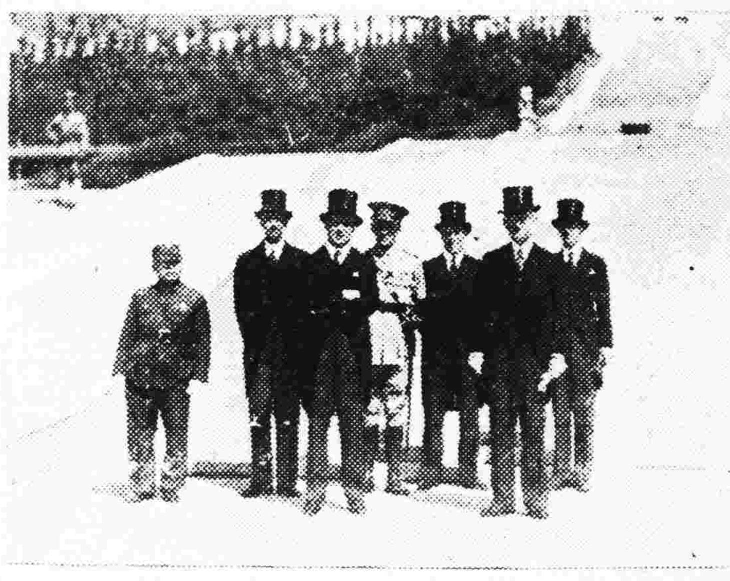

新任駐華英國大使許閣森、於上月廿四日上午十時、偕館員赴陵園恭謁總理陵墓、敬獻花圈、圖爲行禮後留影、右第二人爲許大使、

赴孔教歡迎會

鄒校長抵港後、以香港孔聖堂、孔聖會、中華聖教總會、香港華人教育會、學社、孔教學院、九龍中華教育會、教職員聯合會等、事前向中大歡迎鄒校長返國辦事處接洽、定於下午三時前往灣仔孔聖堂出席歡迎會、主席致歡迎辭、鄒氏致答辭、[illegible]

鄒對教育意見

交記者發表於教育之意見、教育之使命、不僅爲現在社會供給智能、[illegible]

蕭冠英之談話

原擬遍歷全歐、美洲、日本返國、[illegible]和平而奮鬥的精神、爲吾人所應努力者、予曾奉鄒校長命、應英國新教育改革會之會議、(New education fellow Ship)於Cheltham地方、幷代鄒校長提出改革教育哲學基礎(提案另錄)、從教育上謀國際間之充分諒解及互相認識、亦曾往參觀世運大會、[illegible]

財部今日開徵所得稅
事務處同時正式成立
預料將來能順利進行

【國際社南京卅日電】廿餘年來計議創辦之所得稅、經過鉅大艱辛奮鬥、終于今日見諸事實、財部所得稅事務處正副處長高秉坊、梁敬錞、[illegible]

【中央社南京卅日電】所得稅事務處、一日起正式組織成立、該處已於前日公佈、依法踴躍盡義務云云、[illegible]

薪給報酬所得稅徵收須知

【中央社南京卅日電】第二類公務員薪給報酬所得稅徵收須知、(一)公務人員薪給報酬之所得、不分國籍或職務、均自民國廿五年十月一日起徵收所得稅、(二)公務人員薪給報酬之所得、均按照原支額並依稅率計算、不得扣除任何開支、(三)公務人員因公支領之費用、如特別辦公費旅費等、均不屬於薪給報酬之範圍、不予課稅、[illegible]

證券存款所得稅徵收須知

【中央社南京卅日電】第三類證券存款所得稅徵收須知、[illegible]

社論
一施行所得稅之眞意義

今日爲我國政府開始實行所得稅之期、[illegible]

蕭佛成昨午離港赴暹
對本報記者談
對外抗戰甘拚老命
年底或再返國一行

【本報專訪】中央監察委員蕭佛成、前因身體失調、赴港養痾、近以體力稍爲康復、暹羅私事、諸待處理、昨(卅)日特偕其公子松堅及家人等、由港乘太古公司貴陽輪、[illegible]

明日檢驗體格
就業功學員

【中央社南京廿九日電】就業訓導班首期學員五百名、一日起至三日止、在教部醫學委員會檢查體格、該會規定檢查手續四項、知照各員、

中日外交進行
日盼川樾能與蔣會商
滬日軍竟在江灣路一帶演習
川樾昨召駐京總領須磨會談

【中央社東京卅日電】此間日光又集中于蔣委員長將於何日返京、據一般觀察、如蔣委員長與川越大使互相會晤、則前途縱多荆棘、目前僵局、終能多少減輕、日文報紙對長春關東軍及華北駐屯軍事首腦會議之進行、均頗重視、皆以顯著地位予以刊載、外務省發言人今日宣稱、中日局勢自轉劣以來、未獲些微進步、并力言雖期限尚未提出、但容忍已餘極少限度矣、

【國際社上海卅日電】喜多佐藤、連日會商對華政策、並促川越早日直接與蔣委員長開始進行談判、東京方面、外陸海三相、均認蔣與川談爲中日關鍵、

【中央社上海卅日電】卅日晨日軍約五十餘人、在寶山路口東面曠場作野戰演習、旋又有七十餘人參加、同時寶山路全濟路江灣路一帶有日軍佈防、此外北四川路一帶、時有日軍巡梭、

【國際社上海卅日電】在滬越界日軍、曾一度陸續撤退、但截至三十日晨、突又有數批日軍、携帶機關槍及鐵甲車等、侵入華界、竟在江灣路、寶山路、同濟路一帶演習、一時槍聲卜卜、居民飽受虛驚、又虹口日軍運輸甚忙、在四川路、靶子路、仍不絕有日軍用車往來、並滿載彈械、各界人士均極注目、

【華南社南京卅日電】日大使川越、今晨在使館召見須磨駐京總領、曾彌益書記官、會談頗久、聞係商討外交談判期中、應取之各項步驟、

【華南社上海卅日電】新到之日軍需品、經連日不斷運輸、似已完畢、表面情形、已較安定、滬案將移南京交涉、此間盛傳日將要求劃閘北爲日租界、俟蔣委員長返京、即由川越大使提出、駐滬日海軍官員、對此無理要求、主張尤力云、

【國際社上海卅日電】某外交家今日向記者發表重要談話、畧謂、關於中日問題、在報端所載日方主張、所謂「堅決」「強硬」「明朗化」種種表示、我方決取靜觀態度、無論日方提出如何辦法、如何要求、總要對於我國主權毫無損害、則當予以接納考慮、現在日方在滬之種種舉動、不但使我國有碍、且惹起各國之注視、咸生戒心、紛紛調艦駐滬、致滬市空氣陷入緊張之境、居民不安、如此情狀、實乃日方一手造成也、

【國際社上海卅日電】駐滬之英美法德各海軍當局、以滬市空氣極爲緊張、均紛派兵艦來滬、

【國際社上海卅日電】日海軍武官談、日艦之調駐滬江目的、係在於保護日僑、戰事不易爆發云、現查長江有日艦廿七艘、

【華南社東京卅日電】佐世保鎮守府派兵團大亞茂昭少佐、奉命編成之特別陸戰隊、已集中待命、將陸續出動、

我國每人
應負之國債數額
國民經濟會發表統計

【中央社南京卅日電】行政院國民經濟設計委會、近來對於中央內外國債、曾作初步統計、全部數字之統計、已有端倪、茲畧誌如下、屆至廿四年底財政部經管有確担保、與無確担保、與鐵道部外交部建設委員會、導淮委員會、及我國尚欠庚子賠款餘額、以上本息合計、共五、七九四、六五五、一八七、二六圓、如以四萬萬五千萬人口平均計算、則每人所負債額、應爲十二圓八角八分、

本月份內
東北義軍
歷戰結果

【國際社哈爾濱卅日電】東北義勇軍、本月份內與僞等交戰共一三七次、歷戰結果、僞軍等共斃三六五八人、義軍僅死傷二七七八人、

閩湘童軍
參加大檢閱

【中央社福州三十日電】本省童軍三團、卅日晨轉京參加大檢閱、省黨部派右有紀、省府派王書賢隨隊指導、

【中央社長沙卅日電】湘童子軍由各團抽調集合編製共一百六十餘人、參加全國檢閱、廿九日下午二時、假省教育會址舉行檢閱演習、何健任總檢閱官、胡國春指揮童軍會操、精神奮發、動作敏捷、定十月二日啓程赴漢晉京、

京市各界
祭諸那情形
氣象嚴肅

【中央社南京卅日電】京市各界、於卅日晨八時、在第一公園烈士祠、追悼諸那、并公祭、中委于右任、朱培德、吳忠信、趙丕廉、柏文蔚、各機關各佛教團體代表、及諸那在京弟子約八百餘人、靈堂懸諸那遺像「遺灰」、四週懸各界輓聯幛額、不下五百餘幅、氣象嚴肅、八時起首由林主席代表吳忠信致祭、依次由各機關代表致祭、下午爲佛教團體及私人致祭、至四時禮畢、遺灰運回諸那精舍暫厝、至何日運往廬山安葬、將於卅日晚由諸那弟子等商討決定、

重光訪松室

【中央社北平卅日電】重光葵卅日晨十時、與松室今井等晤談甚久、聞係探詢華北一般情勢、旋即分訪英美兩大使、午十二時應松室宴、重光葵下午遊覽西山等名勝、晚六時應秦德純歡宴、

日竟在包頭
建築飛機庫
平豐日軍開始演習
察省建瞭望警鐘台

【華南社北平卅日電】日人決在包頭開辦定期航空、每週兩次、兼辦營業、並在西門外、擇定地點、擬建築飛機庫、已開始招募華工、我當局正設法阻止中、

【華南社張家口卅日電】察主席劉汝明、以察省環境特殊、時有奸徒活動、特令飭建設廳建築瞭望警鐘台、以便遇事有所警覺、易於防備、現建廳已擬就工程計劃、并擇定在省城堡子一東城垣上建築、俟財廳款到即興工、

【國際社天津卅日電】日本以經濟侵畧我國、居心甚久、近日決採取積極進行、竟在津沽各地、設造紙廠、正籌劃中、

【華南社北平卅日電】駐平日兵、已開始演習、調動頻繁、卅日晨、又有日兵約四百人、乘車離平、大部赴豐台、廿餘人赴津、

【國際社北平卅日電】日兵今晨在平朝陽門外演習、又駐平日兵一百五十餘人、今晨乘北寧路專車離平、一部赴豐台、一部赴津、八時另有一批約三百餘人、由平赴豐台、聞係準備往蘆溝橋一帶演習云、

國際勞工大會通過之
九種公約案審竣
俟立院會通過即呈國府

【國際社南京卅日電】立院外交勞工法兩委會、現已將國際勞工大會通過之九種公約案審竣、認爲可久批准者計有、（一）關于僱用婦女工作於一切鑛場地下公約、（二）關于遣送海員回國公約、（三）規定海上僱用兒童最低年齡公約、（四）規定僱用火夫或扒灰之最低年齡公約、（五）海員僱用契約條件公約、（六）關于船舶遇險或沉沒之失業賠償公約、（七）關於海上僱用兒童及青年強制體格檢查公約、認爲暫緩批准者、爲便利海員受僱公約、認爲不能批准者、爲船上移民檢查從簡公約、上列各案、俟經院會通過、即呈由國府轉飭通知國際勞工局、又國際禁販成年婦女公約、刻尙在外交刑法兩委會審查中、中蘇互換勞工協定案、已由外交委會交自晉麟、周偉爲初步審查、

海部嚴辦
逸仙艦走私案

【華南社南京卅日電】逸仙艦走私案、海軍部特組織軍法庭會審、以資嚴辦、

航空獎券
將變更獎額

【國際社南京卅日電】航空公路建設獎券辦事處、呈請財部轉呈政院、變更獎額、以期適合購券人心理、其擬改進各點如下、一等獎二張、各得廿萬元、二等獎四張、各得二萬元、三等獎十張各得一萬元、四等獎六十張各得二千元、五等獎一百張各得一千元、六等獎三百張各得一百員、（另擴末二字）各得一百員、三等獎三千張、各得五十元、另擴末二字八等獎三萬張、各得廿元、另擴末一字一等獎上下聯號贈獎四張、各得一千五百元、二等獎上下聯號附獎八張、各得五百元、

滬教育局
併入社會局

【中央社上海卅日電】市教育局歸併於社會局、定一日起實行、內設五科一室、每年可撙節十餘萬元、據局長潘公展談、此後行政方針、短期內當從相關內部之調節、與整理入手、第二步再求事業之合理化、今年各地豐收、擬進行建倉積穀、以調節民食、

何應欽
有定三日來粵說
先派幹員數人南下
部署行營一切事宜

國府自明分委任軍政部長何應欽爲軍事委員會委員長廣州行營主任後、何主任原擬于去月二十九日由京飛粵、謁將委員長聆訓後即部署一切事宜、嗣因將委長廿八日已由粵北返、何主任爲面謁將委長請示起見、故暫留京、茲據某方面息、何主任以將委員長抵南昌、未即返京、特先派軍政部各級幹員數人南下、部署一切、該員等昨（卅）日已由京首途、至何主任本人、聞定三日乘機來粵、此間當局、已準備歡迎、

劉爲章
留粵謁何

前爲廣西和平代表之劉爲章、日前隨李主任宗仁來粵、與將委員長商安桂善後辦法、至今留廣州、擔任聯絡軍事、自蔣委員長離粵後、各方即傳劉氏已定昨（卅）日與桂省政府秘書朱瑞元乘西南民航機返桂、惟記者昨日赴劉寓調查、悉劉是日尚未啓程、聞將在粵候謁廣州行營主任何應欽、有所請示、隨後記者向西南航空公司營業部查問、亦謂是日只長庚號飛機往廣西、乘客爲兩外籍商人、劉朱并無定購座位云、

清理平津私貨
辦法將公佈

【中央社南京卅日電】財部參事李吉選、在平津接洽緝私事畢、廿九日晚返京、旋隨孔部長赴滬、聞李氏奉孔命在平津接洽清理已上陸之私貨事、已有頭緒、具體實施辦法、俟經孔核定後、即可公布、大槪將設一臨時委員會、容納冀察及海關人員專門辦理此項私貨清理之責、李必要時、或將三度北上、

【華南社天津卅日電】宋哲元定本週抄返平、清理私貨問題、已商妥辦法、候財部核示後、即着手進行、

蘇嘉鐵路
更改班次

【華南社上海卅日電】蘇嘉鐵路、定十月一日起、更改行車班次、

本年上半年
對外貿易統計
進口六〇四三二〇一四六元
出口四四七九九五七〇〇元

【華南社上海廿九日電】江海關頃發表本年一月至八月份、我國對外貿易統計、進口貨物、共値國幣六〇四・三二〇・一四六元、較去年同期、減六一・六八七・八六九元、較前年同期、減一一三・三一一・六三六元、出口貨物、較去前年同期已見增加、總計本年八個月、共爲四四七・九九五・七〇〇元、較去年同期增九七・三一五・八六二元、較前年同期增九〇・四七九・一一六元、入口貨美佔首位、日佔第二位、

閩建廳
撥款修漳厦公路
擬建漳泉公路不經厦門

【中央社福州卅日電】汽車管理處長蕭國祥、廿九日抵漳、據談觀察漳州汽車公司辦理不良、決呈請官廳於兩月內收回公辦、漳厦公路路身損壞、建設廳已決定撥款三萬元、即行興修、又建設廳爲便利閩南交通起見、並擬建築漳泉間公路、不必經過厦門、俾得直接通車、以利商旅、陳體誠爲親自視察閩北交通、籍謀整頓起見、定三日赴延平再轉建甌建陽浦城等處視察、再經江山轉杭晉京報告、

豫省府
歸還借款

【中央社開封卅日電】豫省政府決議將庫存公債票面廿三萬元、按市價變賣歸還借款、

北平青島
發行公債
平三百萬青六百萬
中政會議昨日通過

【中央社南京卅日電】中央政治委員會卅日晨舉行第二十三次會議、于委員右任代理主席、決議事項如下、（一）准北平市政府發行民國二十五年市政公債三百萬元、（二）准青島市政府發行市政建設公債六百萬元、（三）加派萬闢朱墉吳南凱爲黃河水利委員會委員、（四）核定概算案十四起、

公債內容

【中央社南京卅日電】中央政治會議、通過准北平市發行市政府公債三百萬圓、及青島市發行建設公債六百萬圓兩案、即可發交立法院審議、兩案內容、探錄如次、（甲）民廿五年市政公債發行原則、（一）債款三百萬圓、（二）用途、完全市郊路政、創辦衛生慈善事業、及義務教育、發展市銀行業務、充實建設經費、整理財政、（三）發行日期、民廿五年十月一日、（四）利率年息三厘、（五）期限六年、（六）基金指定本市車捐舖捐全部收入、爲還本付息基金、（乙）民廿五年青島市建設公債發行原則、（一）債額六百萬元、分兩期發行、每期三百萬元、（二）用途擴充本市自來水源、增配水管、完成第一碼頭及其他碼頭港灣設備、推廣義務教育、辦理港區建設、充實博物館等之用、（三）發行日期第一期廿五年十月一日、第二期廿六年十月一日、（四）利率週息六厘、（五）期限六年、（六）基金以民國廿七年底以前本市碼頭增加費、自來水加價收入、除撥付民國卅四年青市政府債外之餘額、撥充還本付息基金、市政公債償清後、自民國廿八年起、以前項增加費、自來水加價全部、及擴充水源後增加之水費全部收入撥充、

蕭賀殘匪圖竄豫
前擾靖遠之匪已擊退
匪勢窮力蹙可望殲除

【中央社鄭州廿九日電】蕭賀赤匪企圖竄豫、當局在豫陝邊境派兵防堵、

【中央社蘭州廿九日電】甘境赤匪、旬日來無大動作、僅蕭賀一股、由隴南向東南竄擾、刻在徽縣兩當及陝南鳳縣境、徐匪向前部在漳縣隴西渭源等處、朱匪本人仍在岷縣附近數十里某處、隴東方面、日前竄擾靖遠附近之匪、已被擊退、回竄甘寧邊、赤匪連年經國軍圍剿、東奔西竄至甘境、現時可謂全部匪已勢窮力蹙、此次當可一鼓聚殲、根除國家心腹之患、

今日發行
粵贛公債
但不流通市面

【中央社南京卅日電】民國廿五年整理粵金融公債一萬二千萬元、及民國廿五年贛省整理土地公債三百萬元、均於一日正式發行、兩公債用途、一爲補充粵省已發毫券短少之保證準備、一爲專充整理贛省土地抵借商款担保、均不流通市面、故于債市不致發生影响、

泊漢日艦
僅留五艘

【中央社漢口卅日電】日艦小鷹號、載陸戰隊數十名、卅日由蕪湖到漢、停泊日租界海軍碼頭、計駐漢日艦有五艘、計驅逐艦三隻、淺水艦兩隻、

川滇公路
測勘完竣
築費需六百餘萬

【華南社重慶卅日電】川滇公路已勘測完竣、川公路局預算全路建築經費需六百餘萬元、已呈報行營查核、准在建設公債內動支、

農業所發明
蠶害虫驅除法

【中央社南京卅日電】中央農業實驗所、鑒于農家飼養春秋蠶之時受蠅蛆之害者、十居八九、茲特發明此項蠶蠅蛆病驅除簡法一種、俟材料整理完竣、即可公布、以供蠶絲界之參考、

閩招撫
閩南民軍

【華南社福州卅日電】省軍事當局、對閩南民軍、擬作最後招撫、除罪惡昭著者外、均予收容、其首領以相當名義、士兵則編爲各縣區壯丁隊、

代兩廣鹽運使
唐海安准辭職
唐萱

【中央社南京卅日電】兩廣鹽運使唐海安、呈請辭職、已經財政部批准、遺缺已派由粵稽核分所經理唐萱暫行兼代、

司法院通過
法官調訓計劃
定十一月一日開學

【中央社南京卅日電】司法當局前以三級三審制實行後、爲謀新制度推行順利起見、經司法院會議通過現任法官調訓計劃大綱、并組織訓練委員會、主持訓練事宜、茲定十一月一日開學、學員額百人、司法行政部即將開始分調送由該所訓練、

江南津浦兩路
實行聯運

【中央社蕪湖卅日電】江南鐵路、定一日起、實行辦理旅客聯運、江南路中華門站、與中山碼頭間以汽車接送、中山碼頭至江南路各聯運站客票、照該路下關至各該站票價計算、行李包裹、均在中山碼頭授受、並辦代收聯運包裹貨價業務、

冀劃鹽山滄縣各一部
置『新海設治局』
委定局長十月實行

【華南社保定卅日電】冀省府劃鹽山縣第五六兩區沿海地方、滄縣第五區全部、共二百三十八村莊、面積六千七百十六方里、設置一新海設治局、自委定劉鳳池爲局長、積極籌備設治事宜以來、現經完竣、擬自十月起實行、該局局址、設於韓村、內部組織、與三等縣畧同、一切政務、除秉承省府辦理外、仍由滄縣區行政專員指揮、

中國合作學社
定期在湘開會

【中央社南京卅日電】中國合作學社、定十月七日至十日在長沙召開第五屆年會、現在積極從事籌備、聞准能出席之會員及代表、已達一百廿餘人、湘招待處已電京歡迎、又該會本屆年會之討論中心問題、即規定爲合作事業與國民經濟建設、內容根據將委員長經濟建設實施要項、分組整理、此外則各種合作社、如信用合作、生產合作、消費合作、一般合作之指導技術、亦將詳細討論、

中央美研會
昨開首次會

【中央社南京卅日電】中央文化事業委員會美術研究會、卅日下午三時開第一次會議、參加者該會主任委員陳果夫、副主任委員溥侗、張冲、王世杰、焦易堂、方治、專門委員劉開渠、孫福熙、宗白華、豐子會、補民前、決定美術製作取材標準案等多件、聞該會二日下午三時續開第二次會議、

經濟學社社員
今日參觀工廠
昨遊覽蘇常

【中央社上海卅日電】中國經濟學社十三屆年會、卅日爲第四日、一部分社員分兩組出發遊覽蘇州常熟、當晚返滬、一日在滬分組參觀各文化機關及各大工廠、

【中央社上海廿九日電】中國經濟學社第十三屆年會、廿九日爲第三日、舉行讀論文、下午全體社員赴市政府應吳市長歡宴、并參觀市中心區建設、午後即在市政府開社務會議、晚應各文化機關公宴、

鐵道部嚴令
防範行車事變

【中央社南京卅日電】鐵道部以各路行車傷亡人命事件、層出不窮、近令飭各路切實防範行車事變、并獎勵各路員工、儘量條陳、關于防範事變具體辦法之意見、或論著以資採用、

國府派曾養甫
督辦黃埔開埠事宜
王冠忱等明令褒揚

【中央社南京卅日電】國府卅日令、（一）派曾養甫爲督辦黃埔開埠事宜、此令、（二）派曾道爲四川省普考監委、此令、（三）任命熊轍冰爲韓省地政局長、此令、（四）先烈王冠忱、黃海秋、王殿深、曹熙、討、嚴之昇、參加中華革命軍東北軍在魯發難、力克濰縣、卓著勛勞、嗣以在濟被逮、身殉義、追念忠勛、良深惋惜、特予明令褒揚、並將生平事蹟存備、宜付使館、用彰道烈、而昭矜式、此令、

英美法訂貨幣同盟後
我貨幣基礎益穩固
粵省所缺準備金亦補足
滬中央銀行之重要申明

【中央社上海卅日路透電】頃據中央銀行發言人、向各報記者談稱、今晚外間盛傳中央銀行運銀出口、中國貨幣制度、或將內而趨弱之說、實屬全無根據、并云因吾國之貨幣、已置于統制基礎之上、故現銀之換成外國匯兌者愈鉅、則貨幣之穩性、亦更強、該發言人稱、最近運美之數批現銀、係備中國與美財部所訂協定中售出帳目之用、況近來所運出之現銀中、有數批係經由香港運往廣州、用以補足廣東省銀行鈔票百分之六十、準備金中所虧欠之百分之十七、以爲粵省貨幣整頓計劃之一部份也、又鄭重聲言曰、吾國貨幣之根基、已極鞏固、目下更因英美法三國貨幣同盟之成立而益臻穩固之境云、

張學良遇刺不確
西安狀況絕對安靖
全省匪患將告肅清

【中央社西安卅日路透電】西北剿匪副總司令張學良、今日親自否認渠已遇刺殞命之說、並謂余仍安然無恙、此說數日前北平與上海均盛傳之、頗令西安各界驚異、西安狀況、今絕對安靖、據接近張氏者聲稱、西安剿匪司令部之工作進行、甚爲順利、全省匪患、日內將告肅清、此種謠言、顯有人故意傳播、藉以搖動人心、已往兩月中、至少已有兩傳云、

最後消息

【中央社北平卅日電】秦德純談、平津謠言雖盛、而人心頗安、其原因由於日軍近復演習、實則並無其他問題、據余觀察、決無意外發生、宋委長哲元二三日即返平主持一切、綏東形勢、似較緊張、但綏省佈置嚴密、諒匪人難得逞、

【中央社漢口卅日電】日警吉岡庭二郎之兄吉岡猛、定二日離漢返國、聞吉岡猛之來漢、除參加其弟之葬禮外、並爲其弟清理債務云、

【中央社上海卅日電】同盟長春電、關東軍因駐華軍參謀長橋本來此、特于廿九日九時在司令部開高級幕僚會議、關于中國問題交換意見、下午又續開會議、以華北問題爲中心、有所協議、橋本十月一日離長春、

【中央社天津卅日電】日駐屯軍參謀長橋本羣、此次赴長春、曾於廿九日分別會晤今村植寺、會商一切、卅日將與關東軍各高級幕僚續商談、定日內返津、

【中央社上海卅日電】日水兵中山雄案嫌疑犯葉道生等羈押二次期滿、特一法院卅日繼續裁定延長兩月、並定一日午後二時開合議庭審理、

【中央社南京卅日電】黃紹雄廿九晚由杭乘汽車抵京、卅日晨分謁中央各當局、有所請示、聞在京稍留即返浙視事、

【中央社上海卅日電】宋子良卅日晨由粵乘滬粵綫福建號機飛滬、于午三時四十分到達、據語人、自奉命南下整理粵省財政、業已兩月餘、初步工作、大致告一段落、廢除苛雜、省方以辦理就緒、現尚進行者、爲各縣部份、將酌量緩急逐步進行、本人此來、係趁暇料理中國建設銀行公司、及其他事務、並順便謁見孔部長報告粵財政改進狀況等語、子良於五時往謁孔祥熙、曾接見中國建設銀行公司、及中國國貨銀行高級職員、聞將留滬週再返粵、

【中央社東京卅日路透電】外報訪員今日與外省發言人談述、日政府向中國政府提出之要求問題、欲悉其詳、卒未遂願、所得之具體消息、爲日本現要求中國消滅排日主義、解決中日各懸案、調整兩國關係、發言人拒絕宣露中日談初之基礎、並否認要求中國定答覆時限及提出哀的美敦書之說、外國觀察家之意見、以爲日本之要求、仍根據所謂廣田三原則、

【中央社蘭州三十日電】省府會議卅日決議、臨潭縣長龍綾、漳縣縣長高禹門、失守城池、擅離縣境、應予撤職拿辦、渭源縣長趙培之、通渭縣長王成奎、失守城池、應予撤職留任、聽候查辦、

【華南社南京卅日電】粵漢鐵路向英訂購大批車輛、計機車二十八輛、客車五十輛、雙十節可到會、

【中央社上海卅日電】郵政儲金匯業局、一日起開辦兒童儲金局、爲養成兒童儉德起見、年息提高定爲五厘、並鑄儲金郵筒七千個、發售及免費贈送儲金袋、

【國際社北平卅日電】平包通車、因南口橋貨車加車、車軌折斷、發生障碍、延至今晨十時半始抵平、誤點三小時、又三二次滬平通車、於卅午一時十分始到達、計誤點廿分、原因未明、

廣東省政府財政廳通告

捐字第一六四五號

查本廳區前廳長任內所派各農稅局及沙田征收處委員其中有挾款潛逃情弊現各該挾款潛逃犯員雖經本廳懸紅購緝惟久未弋獲爲上案緝拿起見亟應加重賞格以期早日獲案究辦茲特另訂懸賞數目如下凡能緝獲甄景垣黃祥霖朱汝清解送到案者每一名賞給毫券一萬元通風報訊因而緝獲者每一名賞給毫券五千元又緝獲李炳琦徐金坡送案者每一名賞給毫券三千元通風報訊因而緝獲者每一名賞給毫券一千五百元上項賞銀本廳已另撥專款交中國銀行存貯以待如經緝獲到案即可領賞決不食言特此通告

計開

甄景垣前廣州農產品什項專稅局委員年三十三歲廣東台山縣人　粘附相片

黃祥霖前陳村稽征處主任年三十歲廣東南海縣人　粘附相片

朱汝清前中順沙田征收員年三十八歲廣東寶安縣第一區人　粘附相片

李炳琦前新會禮樂沙田征收員年二十四歲廣東順德縣第二區雞州村人　粘附相片

徐金坡前山稽征處主任年三十五歲廣東南海縣人　粘附相片

中華民國二十五年九月二十二日　廳長宋子良

（甄景垣）

（黃祥霖）

（朱汝清）

（李炳琦）

中697

中國國民黨中央執行委員會黨史史料編纂委員會徵集史料啓事

查本會黨史史料陳列館建築工程業已告成現正佈置內部積極籌備開幕又本會主編之總理全書蒐輯材料業已蔚成鉅觀亦擬于年內全部出版用彰前烈而昭來茲惟念本黨革命數十年來史蹟浩如瀚海本會歷年羅徵史料雖已粗有可觀第拾遺補闕不無遺珠際茲陳列館即將開幕亟待廣事徵集俾陳列材料不致偏頗而總理全書關係本黨文獻尤巨其內容自須盡量補充以期本黨革命偉績粲然大備總理畢生之遺著亦得網羅無遺爲此特行通告海內外本黨先進及各界人士如藏有總理及先烈各項史料及有關本黨革命之文獻實物紀念品等凡足供陳列及編史之參攷者務請盡量應徵提早寄會本會當按章酬獎用答盛意其有因原件須留備紀念不願割愛者不論暫借陳列或借抄影印亦所歡迎其詳細辦法本會訂有徵集通則及總理全書編輯述要除專函分發外各界函索請即寄奉至希公鑒爲荷

國民大會廣東省第一區代表選舉事務所通告

本所奉令辦理廣東全省自由職業團體選舉事宜茲訂定初選即推選複選應注意之事項如左（一）推選截止日期限至十月三日止應將推選票改由本人掛號封固直接寄交本所（廣州市廣衛路十九號之一弍樓）須於十月五日寄到（二）各地自由職業團體之推選票向所在地之區選舉監督事務所具領每一行使人領票一張（三）各該團體之組織如係採用會長制者以正副會長爲行使人其同性質之團體而用委員或理事制者則以常務委員或常務理事爲行使人（四）各該團體之組織係採用理事制或委員制者而其同性質之團體並無採用會長制者則以全體理事或全體委員爲行使人（五）各自由職業團體之推選票一張應推選候選名額規定如下（1）律師每票十八人（2）會計師每票五人（3）醫藥師每票八人（4）新聞記者每票十一人（5）工程師每票六人（6）教育會或大學院之教員團體每票十八人（六）被推選人之籍貫應於票面註明（七）候選人名單公佈後即開始複選投票複選之選票亦係向所在地之區事務所請領依照圈定方法圈定後仍封固掛號直接寄交本所以省彙轉之繁（八）複選票須於十月二十日以前寄到廿一日開票切勿遲悞（九）投票匭設廣州市廣衛路十九號之一二樓本區事務所（十）推選結果均在廣州民國日報公佈希各注意（十一）所有各推選及複選事宜除上述應注意各點外仍須依照一切法令細則辦理

中華民國廿五年九月廿四日　中732

國民大會廣東省第一區代表選舉事務所通告

本所定於十月五日舉行推選區域候選人職業團體代表候選人亦改於是日同時舉行限即日辦竣投票所廣州市設中華北路省民衆教育館南海設在佛山番禺設在新造東莞三水均設在縣城特此通告　中153

信宜舊圖印金津貼留學經費委員會啓事

民廿二年下學期及廿三年上學期印金津貼費經已匯到茲定十月一日起至四日止爲登記期間地點在中華北路八十四號二樓希各同學查照

廣州市立小學校全體教職員鄭重啓事

查同人等近日因欠薪問題向省市府請願各情省港各報均有登載但其中間有出入於事實不符同人等此次完全因欠薪無着據理力爭並無對人發生問題誠恐社會人士有所誤會故特登報聲明

廣州市小學校全體教職員謹啓　中178

廣東全省黨國旗經銷分局公告

第三號

爲公告事：查黨國旗售價，中央規定，全國劃一，不得增減。茲奉 黨國旗製銷總局令：「各種旗價，現經 中央宣傳部 內政部 重行規定，分別減低。附發黨國旗新訂價目表一份，仰自十月一日起，遵照實行，」等因。奉此；除遵辦外，茲將黨國旗新訂價目，列表公佈於後，即希公鑒。

中華民國廿五年十月一日　主任徐彥

黨國旗新訂價目表　中央宣傳部 內政部 規定

製布黨國旗	一號旗	二號旗	三號旗	四號旗	五號旗	六號旗	七號旗	八號旗	九號旗	十號旗
每面定價	五分	一角	二角	三角五分	七角	一元五角	三元	四元五角	六元五角	八元五角

查黨國旗製造使用條例第九條規定：「凡商店住戶所懸之黨旗國旗，以六號爲標準，」第七條規定：「凡黨政軍警各機關，各團體學校等，均須懸掛黨國旗於會議廳禮堂及集會場所之正面，」第八條：「會議廳禮堂懸掛之黨國旗，以第幾號爲得體，須視該廳堂正面面積之大小，而採用之，」謹此附告。

局址：廣州財政廳前　電話一二一〇〇二　中791

中南銀行

專營　存欵放欵　匯兌押匯　買賣證券　各種儲蓄及其他銀行業務

手續簡便　匯欵迅速　取費低廉

存息優厚　惠顧面議　詳章備索

廣州支行　太平南路六十二號　電話：壹叁叁弍捌　壹弍柒陸〇

永漢路辦事處　永漢北路惠愛路口一八六號　電話：壹壹陸叁陸　壹〇弍〇伍

注意：永漢路辦事處星期日及星期六均全日營業

美國畢業裁師鄭賢豪主辦的

國民洋服公司

鋪在大南路六號　電話一五五二九

新華 中華 兩院

中秋節最榮誇的特殊獻

今天特聯映

觀衆如潮湧——不算一回事：能震撼了各個觀衆的心靈却偉大！

今天兩院時開照常放映　奉贈歌譜　昨天滿座火速定劵　緊張！凄苦！滑稽！

羅明佑監製

迷途的羔羊

陳娟娟　葛佐治　黎灼灼　沈百寧　鄭君里　章志直　王子清　殷秀岑　秦海郵　溫容　各顯其能演出驚人

即使終年不看影戲的朋友亦不能不來看一次！

看！人人必看

千百孩童野外激戰眞刀眞鎗大演武行大隊窮人街頭流浪殘羹冷飯得之匪易

看上去——好像處處都是小玩意！

公認爲登峯造極之作品！

博得了登峯造極的輿論！

想一想——才知幕幕均有大文章！

聯華音樂巨片　華安公司發行

蔡楚生繼『漁光曲』後心血結晶

一年又是一年秋，採月無門恨未休；金聲永漢人空巷，今夕還須預籌謀！

金聲・永漢

今天五場遠東首次獻映

十二點半・兩點半・五點三・七點三・九點三

世界預言大家　威爾斯　聯美科學鉅片

末來世界

戰訊頻傳，密雲不雨，一九四十，瘡痍處處！綿亘廿年，流血如渠，厲疫交迫，世界丘墟！殘殺成性，魔王混世，野心慾望，稱酋稱帝！國際空軍，貫澈大同，機械猛進，一戰成功！鐵血健兒，掃除妖氛，未來世界，瑞氣祥雲！科學建設，日新月奇，人類壽命，長春不死！自强不息，莫作馴羊，太空射月，進化無疆！

H.G. WELLS' "THINGS TO COME"

加映　三原彩色鋼筆短片「審判日」

一百二十個注意！

徇觀衆要求！

大德今天特開公餘場映

慾海遺恨

DAMAGED LIVES

時間：下午五點十五分

祗收二毫四毫六毫八毫

性病研究院出品

省選事務所令知 推選候選人注意事項
規定職業與自由職業團體候選人資格 選舉事務所正副主任等不得為候選人

【中央社】省選事務所限期辦竣各類推選、已誌昨訊、頃該所復將擬定「推選候選人應注意事項」、分電各區監督遵照辦理、茲錄如下、(一)區域選舉候選人、應具有左列資格、1.有選舉人之資格、但其公民宣誓不以在該選舉區內舉行者為限、2.年滿二十五歲、3.現為該選舉區內之人民、(二)職業團體選舉候選人、應具有左列資格、1.有選舉人之資格、2.年滿二十五歲、3.從事各該職業滿三年以上、4.現為各該職業團體之會員前項從事職業年限、如有斷續時、合併各期間計算之、(三)自由職業團體選舉候選人、應具有左列資格、1.有選舉人之資格、2.年滿二十五歲、3.從事各該職業滿三年以上、4.現為各該團體之會員、前項從事職業年限、如有斷續時、合併各期間計算之、(四)選舉總事務所主任、副主任、總幹事、副總幹事、參事、組長、幹事、不能當選為候選人、(五)左列人員、在指導視察區域內、不能當選為候選人、1.總事務所指導員視察員、2.省事務所派赴各區指導員、3.區事務所指導員視察人員、

職業候選人名冊 須詳列團體種類

【中央社】省選事務所頃奉國選總所電、略以近來各省市選舉監督呈送職團候選人名冊、對於該候選人現屬於何地方何種團體、并未詳細列載、審查至感困難、飭于呈報上項名冊時遵照辦理、其已呈報者、并着補報、王總監督奉此、昨特分電各區監督遵照辦理、

財廳長宋子良 昨乘中航機晉京
報告整理財政及請示方針

【中央社】財政廳長宋子良、以本人就職以來、對於整理本省財政金融經過、及今後粵省財政施政計劃、須向財政部長孔祥熙報告及請示、特於昨(卅日)上午六時半、逕赴一沙島水面機場、乘中國航空公司滬粵班福建號機飛滬、財政廳秘書許郝重光湯德民、鄺允林莊叔遲沈道明、及廣東省銀行長顧翊羣、舶來農產品什項專稅局長陸文瀾、均到機場歡送、宋廳長此次任務係(一)向財政部長孔祥熙報告整理廣東財政金融經過情形、(二)並向孔部長請示今後辦理粵省財政方針、又財政廳秘書莊叔遲、沈道明兩氏、原擬隨行、嗣因事改於昨(卅日)上午八時十五分乘廣九快車赴港、轉乘郵船赴滬、抵滬後、始會合宋廳長、隨同晉京謁晤孔部長、聞宋廳長週內在京公畢、即返省垣、

四路總部警衛處 改隸綏署

四路軍總司令余漢謀、以自設立綏靖公署後、地方所有事宜、節經分別改歸該署主管、所屬防空警衛兩處、亦屬於地方綏靖工作、自應改歸綏靖署節制、日前除將所屬防空處、改隸綏靖公署外、查警衛處亦定由今(一)日起改隸綏靖署、四路軍總司令兼綏靖主任余漢謀除於昨(卅)日令飭警衛處長馮焯勳遵照外、并定日間即由綏靖署分令所屬各縣縣長、嗣後對於地方警衛事宜、應呈由綏靖署核辦、以符編制

民政廳 延攬專才
訂定登記資格

【中央社】民政廳現為博訪賢才、整飭吏治起見、除由各方介紹及自行報效者、昨已發出公告、凡對于政治經濟警察各科學有專才、而符合登記資格者、均得呈寄履歷來廳登記、以便酌量錄用、茲將所訂登記資格錄下、(一)曾經縣長考試及格者、(二)高等文官考試及格者、(三)國內外大學或專門以上學校研究政治經濟法律各科三年以上畢業者、(四)曾任薦任職、經銓敘部甄別銓敘合格有證書者、(五)曾任薦任職一年以上、或高級委任職二年以上、確著有成績者、(六)曾經高等考試警察行政人員考試及格、(七)曾任警察機關或專辦理警察行政事務之薦任警官經甄別審查或考績合格者、(八)曾任警察行政事務三年以上之最高級委任警官、經甄別審查或考績合格者、(九)在內政部直轄高等警官學校正科或國外高級警官學校畢業并有警察專門著作經審查合格者、(十)經普通考試警察行政人員考試及格者、(十一)曾任警察機關或專辦理警察事務之委任警察官經甄別審查或考績合格的、(十二)在內政部認可之國

施行所得稅 專家演講
今晚起依次廣播

【中央社】省黨部為協助政府施行新稅制度、特擬定向民衆詳述所得稅意義宣傳辦法、聘請名流專家於今(一)日起、在播音台對所得稅問題、作公開演講、茲探錄演講次序錄下、一日下午八時半、恭請財政廳長宋子良演講「政府實施所得稅之意義」、宋廳長因事飛滬、該廳秘書熊埋代表演講、三日下午八時至八時半、恭請市財政局長麥建曾演講「所得稅對於我國財政的重要性」、五日恭請國立中山大學教授黃元彬演講、七日恭請經濟專家李泰初演講、

商品檢驗局 今日成立

【中央社】實業部廣州商品檢驗局奉實業部令、任局長劉厚未到任前、暫由該局籌備主任、即上海商品檢驗局長蔡無忌兼代、借用粵檢驗局處、關防先行成立、蔡氏奉令後、已定今(一)日正式成立、並接收廣東建設廳生絲檢查所、改為該局蠶絲檢驗組、派前所長李鉅揚任組長、繼續檢驗、至植物病虫害檢驗組、定十月五日開始檢驗、自五日起、凡經檢驗合格發證書後、方可報關輸出或輸入、關于檢驗手續費、另有部頒規定、最高不得超過價値千分之三、其他如化學工業

國內紙廠 出品免稅

據財廳消息、關於洋紙征稅問題、係為維持國產紙廠而設、至于國內之新式製紙廠、安徽及溫州紙廠所製之紙、一概准予免收關稅、及農產雜項稅、以資維護國貨、

禁烟局 奉令結束

省禁烟委員會以關於全省禁烟事宜、已有省市禁烟會及禁烟督察處、緝私專員辦事處等、負責辦理、原日廣東禁烟局、似無存在必要、昨特呈准中央、將廣東禁烟局撤銷、查禁烟局昨(卅)日已奉到結束命令、

海員工會籌委會 今日成立

【中央社】中華海員工業聯合會以原日該會廣東支會組織規定不合、有改組之必要、前經該會指派黃惠龍、汪耦民、梁國英、陳章貞、黃玉書、周霖、馬伯麟、陳述經、葛肇基、為廣州分會籌備委員、并指定黃惠龍、汪耦民、梁國英為常務委員、現該會各委員定今(一)日下午二時假省黨部禮堂舉行成立宣誓就職典禮、并請省黨部派員到會指導一切、

省新運會派員指導 各縣組新運分會
指定六縣市為示範區

【中央社】本省新生活運動會為發展會務計、除製定各縣新運會組織章則、及各項工作計劃、辦法外、並指定南海番禺中山東莞汕頭等六縣市為本省新運示範區、已製定全省新運推行程序、分三個時期、依次推行、至各縣市、並派員赴南海、番禺、中山、汕頭、潮安、各地指導成立縣新運促進會、同時着手辦理各縣調查工作、現各縣巳先後成立新運分會者、有南海、番禺、中山、汕頭、潮安、三水、高要、順德、東莞、惠陽、海豐、寶安、增城、翁源、恩平、赤溪、等十八縣、各縣均已開始工作、[illegible]

高法院轉飭 取締各地訟棍

廣東高等法院史院長轉奉司法行政部訓令、署稱、頃據密報、該省各地有多數訟棍、正式設所包案、幾與律師相同、情事、若不從嚴取締、流弊所及、定可勝言、為此令仰該院長迅即通飭所屬、對於訟棍處訟案、應予立予禁止、速即從嚴懲處、毋稍寬貸、等語、史院長奉令後、已訓令所屬法院遵照嚴予取締免辦、

美海軍司令 今日拜訪曾余

【中央社】美國海軍司令及艦長等為觀光本市建設、及作私人拜訪、定今(一)日上午十一時、偕美國駐廣州總領事林乃樂及美總領事署職員、赴市府拜訪曾市長、市政府在賓館設筵款宴招待、并請旅粵美籍名人陪席、又定今(一)日下午二時仍偕上列人員、赴第四路軍總司令部拜訪余總司令漢謀、

嚴禁車盤檯雜賭
禁賭會函省府飭縣遵照

【中央社】禁賭委員會、以政府此次嚴禁賭博、一切什賭自在禁止之列、惟近准省政府轉據台山縣第五區衛城鎮長李鏡堂請示、對於市上擺設有紅白柳之車盤檯什賭、若在鄉鎮公所範圍內、可否有權干涉制止等情、會常以紅白柳車盤檯、皆為雜賭、自在嚴禁之列、在鄉鎮公所範圍內、鄉鎮長自應負責查禁、惟仍須呈由縣市政府依法辦理、昨經函復省政府、轉飭遵照、

憲兵檢查旅店
防歹徒行騙

連日來在酒店破獲冒官行騙案數宗、憲兵司令部為防範歹徒匿居酒店旅館冒官招搖撞騙起見、每夕從八時起派出憲兵數組、偕同特務員等分赴市區內各旅館檢查巡視、如遇有穿軍服或便服而佩有證章者之旅客、須檢查盤問、如答詞支吾、或形跡可疑之人、必須用電話向原機關查詢明確、以免歹徒乘機得逞云、

水管處 改善各街水管
首期工作完竣

市自來水管理處經理劉寶琛、自接任後、即施行整理、裁汰冗員、節省無為支出、對於改善各街自來水管、尤為積極、頃查關於改善各街自來水管、原分三期進行辦理、現第一期計共十五條街、中、已完成者十四街、又該工作將於本十月中旬遲月底或可開始、至該處自收回市辦後、對於商股之發還問題、自廿二年起已開始舉辦、計十二期、已發還者、計有八期、每期款額約共三十萬元、合計二百四十萬元、茲查劉經理實琛、為繼續辦理起見、對於發還第九期商股、連日已由局分別核計、俟核算清楚後、大概於本(十)月中旬或可繼續發還云、

省營物產經理處 昨召集糖商會議
商改良糖業統制及杜絕走私

【中央社】廣東省營產物經理處、以食糖走私之風甚盛、影響國家稅收甚鉅、昨午二時該處特召集本市糖商到處會議討論此項問題、到會者、除該處正經理陳君璞、副經理余兆麒、糖業部主任伍濟民、外有廣東糖廠經理司徒錫、財政部林秘書、及糖管理委員曾馮偉卿、食糖業工會主席馮枝、及糖業代理莫應淮、及各糖商二十五家、約共三四十人、開會後、財部林秘書發表意見、以為廣東糖業銷數過少、實由走私之風太盛、應如何設法杜絕、以免國家財政受損失、繼由莫應淮發言、認為非厲行統制辦法由經理處執行、不能杜絕走私、繼續發言者尚有多人、討論結果、決定組織委員會、討論改善糖業統制及杜絕走私辦法、推定陳經理君璞、余副經理兆麒、財部林秘書、及糖管理委員會、廣東糖廠、糖業工會、糖商代理、各派代表一人負責籌備、

葡國建國紀念
十月五日

【中央社】本月五日、為葡國建國二十六年紀念日、葡國駐廣州總領事署、定於五日上午十一時在沙面英界布文治該署舉行慶祝會、屆時代總領事、函敦請市長曾養甫、及市府外務秘書李芳屆時出席參加、

市黨部調查 本市童軍組織

廣州特別市黨部、為調查本市公私立各中小學校童子軍團體組織狀況起見、特擬定調查表、着手調查、俾明一切、其調查表式如下、(一)學校或團體名稱及其他地址、(二)校長或團體負責人姓名(在職期間)、(三)創辦童軍團時期、(四)曾否履行團及童軍登記、(四)核編團次、(中國童子軍第□團)、(五)曾否履行一次登記、(六)證件核發及時間)、(七)現在童軍人數、(男童軍若干人、女童軍若干人、共計若干、(七)登記及格、現仍在團之童軍人數、(男女童軍各若干人)、(八)小隊組織、以若干人編一小隊、共有若干小隊)、(九)中隊組織、(以若干小隊編一中隊)、共有若干中隊、(十)團務委員會成立否、(團務委員人數)、(十一)現任團長及教練、(姓名)(性別)(年齡)(籍貫)(職別)(到職日期)、(服務員登記號數)、(是否常務)、(十二)號數)、華民國年月日填表人蓋章簽名、(說明)(一)此表於填竣送廣州市黨部、(二)表中各欄應詳實照填、(三)如有其他意見、或特別事項、可填於備註欄內、

水利局今日成立
今晨接收治河委員會

水利局長楊華日、自奉委後、原定前月廿八日接收治河會、及改組事宜、但廿七日奉孫院長(哲生)命、偕同財部顧問李仙根、赴中山縣翠亨鄉總理紀念中學、整理校務、故未能如期接事、今楊局長近月任務已竣、昨(卅)日返抵廣州、今(一)日晨接收治河會職務、並同時就水利局長職、[illegible]設秘書一、另分設三科、(一)總務、(二)工務、(三)設計、各設科長一、科員若干人、技正一人、技士二五人、技佐若干人、局長已委定徐韶泉為總務科長、黃謙益為工務科長、章天鐸為設計科長、

市財政局 整理地稅
豁免加一罰款

【本報專訪】自麥健曾接長財局後、即積極整頓市轄機關財政、以裕市庫、查本市地稅向由市財政局派員分在各區征收、如有逾期繳納者、則照稅額年息加一處罰、歷經辦理有案、現麥局長鑒于從前地稅罰款、係照年份增加、且有增至每一元加罰至八毫之鉅、似此情形、實屬增多市民痛苦、茲為從新整理地稅減輕市民負担起見、特將歷年逾期地稅罰款辦法變更、由九月十日起至十月九日止凡市民分赴各區繳納者、一律免罰、故連日以來市民持款前赴各分局地稅征收處清繳者極為擠擁、各征收人員、異常忙碌、大有應接不暇之勢云云、

省公安局 組警政設計委員會
將原有三委員會撤銷
設主任委員一人專任委員八人

【中央社】公安局原有警察法規編纂委員會、警務建議審查委員會、盤理警政設計委員會等組織、李局長潔之以該數會性質大致相同、經將該數會撤銷、改組為警政設計委員會、規定以局長、秘書、科長、督察長、保安總隊長、偵緝隊長、為當然委員、并派定專門委員加入共同組織之、茲將該會章程誌錄如下、第一條本局為集思廣益、促進警政起見、特設警政設計委員會、其組織依本章程之規定、第二條本會設主任委員一人、專任委員八人、并以秘書、科長、督察長、保安總隊長、偵緝隊長為當然委員、科長共同組織之、事員一人、助理會務、第三條本會事務分三組、第一組關於警察規程之編訂事項、第二組關於警員警訓育之設計事項、第三組關於保安警政之設計事項、第四條前條各組事務由主任委員分派專任委員擬具議案、召集全體委員會議決之、第五條本會每月開會二次、每週會議一次、如有特別情形、均得召集臨時會議、第六條本會會議、以主任委員為主席、主任委員不出席時、互推一人為主席、第七條本會因計劃警政或修訂規程、得向外部搜集材料、調閱案卷、諮詢人員意見、必要時并得請其列席會議、第八條本會議決事項、呈由局長核行、第九條本會辦事細則另定之、第十條本章程自公布日施行、

廣九路 變更行車時間

廣九鐵路管理局長李祿超、以該路行車速率增加、為利便省港來往客商起見、決定將原日各快慢車車次時間更改、經由車務處長黃漢偉與英段局長茯梁商妥、定於今(一)日開始實行、昨日并將改定之新訂車次函知沿路各站、及布告週知、至改定以後原日文昌路、西濠口之售票處、照常售賣客票、有專車直駛大沙頭站、茲將今日實行之省港上、中、下午各次快車開行時間、探錄如下、上午快車大沙頭開八時十五分、十一時廿五分到、尖沙咀開八時二十五分、十一時二十分到、中午快車大沙頭開一時十分、下午四時三十分到、尖沙咀開十二時四十五分、下午四時零五分到、下午快車大沙頭開四時五十分、七時四十五分到、尖沙咀開五時、七時五十五分到達云、

市衛生局 日前開衛生會議
首都衛生所長王祖祥出席
對於衛生行政有詳細討論

首都衛生事務所所長王祖祥、全國經濟衛生實驗處專員兼環境衛生系主任戴雅氏、國聯衛生專員鮑昔氏等、來粵視察衛生行政、連日已由歐陽局長偕院長嚴課長等、陪同分別往各衛生機關考察一遍、現以關於一切衛生事宜、仍須交換意見、廿九日下午四時特在衛生局會議室舉行會議、出席者有王所長祖祥、環境衛生主任戴雅氏、國聯衛生專員鮑昔氏、歐陽局長慧聰、秘書憲立、嚴課長、衛章、甘醫師等多人、席間對於成藥登記、醫師(中西醫)登記、助產士登記、婦嬰衛生、衛生稽查、及糞垃圾、溝渠水等、均有詳細討論、交換意見、昨三十日王所長赴港考察、三兩日即返省、並戴雅氏及鮑昔氏昨早赴市府拜訪曾市長、各員現以來粵考察公畢、三數日即行返京覆命、又衛生局訓練各衛生稽查、返局分查、現已訓練完畢、繼續分別稽查、

市行招考職員

廣州市立銀行行長江英志、以該行奉命整頓行務、及擴充營業、將來各辦事處成立、故感人員不敷分配、招考甲種職員三十二名、乙種辦事員十名、為公開取錄、并成立考試委員會、由副行長范慷源統其成、秘書余嘯及各辦事處主任委員、茲錄其考試辦法及延請人員於下、(一)出納員、(二)會計員、(三)儲蓄員、(四)辦事員、簡稱甲、(包括出納、會計、及儲蓄)、乙(辦事員)兩種、其投考手續如下、(甲)一、專門學校畢業、或同等程度者、二、在銀行曾服務三年而有證明者、三、年齡在二十五歲以上至三十五歲以下、四、體格健全、無不良嗜好者、(乙)一、高中畢業或同等程度者、二、在銀行或商店服務二年以上而有證明者、三、年齡在十八歲以上至二十五歲以下者、四、體格健全、無不良嗜好者、凡為符合上開各種資格者、不分男女、可將最近二寸半身相片三張、及證明文件、自九月廿日起至十月九日止、寄本行報名、經審查合格後、通知應考、應考出納員在考取後、除照市府之職員保證條例(舖保或人保)以外、另具五千元現金、或同等價值之不動產作保、餘則悉照市府之職員保證條例辦理、

昨晨河南新港路 花鞋山麓大火
焚茅屋一百三十餘間
傷數人財物損失逾萬

【本報專訪】河南瑤頭分局段內新港路花鞋山、山麓有茅屋百六十餘間、均係農民及工人居住、該地係瑤頭分局第一分駐所管轄、卅日上午九時有第二十六號門牌居民羅春、以是日為中秋佳節、早即出收買鴨毛、祇留其妻女在家、其家人于是日下午五時拜神之際、燃放炮竹、燃及茅寮、霎時間延燒左右兩鄰、未幾、對門一帶亦被焚燒、居民搬物逃生、異常狼狽、鳴鑼告警、附近各鄉聆耗、駐所急電知本市消防隊、部派救火車往救、仁愛善堂方便醫院各救護隊均派隊到場救護、各路消防隊濃救至下午七時始將火燄撲滅、計燒去茅寮一百三十餘間、第九十三號三閘菜地有陳廣一名、三十七歲、右臂被火燒至重傷、當即暈去、後由方便醫院救護隊將之救出火場、以藥救治、又警察梁鏡西、因奮勇搶險、跌下坑中受傷、小童周金、足部亦跌傷、又有男婦數人被燒傷、其損失約共萬元、被焚各戶難民、約三百有奇、瑤頭分局及方便醫院特臨時在該處設災區難民招待處、收容難民、方便醫院今(一)日復派員攜備糧食前往賑濟、

帶河路小火
焚一雜貨店

【本報專訪】帶河路四十九號德利雜貨店、卅日下午六時半、突告火警、消防隊馳至、即予撲滅、計燒去該店全間、據坊人眼見該店二樓起火、當時店人不在、有說因弄膳起火、現警局正傳該店司理人赴局問話云、

中秋節本市動態
各行顧客不減少但購買力低
下層社會迷信娛樂亟待改革

金風乍拂、玉露初凝、一片秋涼天氣、爛漫大地、較日前之熱浪逼人、大有天壤之別、而一年一度之團圓節、轉瞬重臨、粵俗每逢佳節、均有一番熱烈慶祝景象、際茲厲行新運聲中、一切迷信陋習、自當革除、惟市民在此新舊蟬蛻、社會大部份仍難免俗、市面雖在不景氣籠罩下、而各方熱鬧仍不減往昔、茲將是日市面情形、及水陸各種娛樂慶祝賞月之熱烈分誌如下、

月餅暢銷　今年月餅市、因肉類、糖、麵等價格暴漲、增加成本、與去年比較、約增昂四分之一、食茶樓餅麵業、以社會不景氣、加以價格增昂、銷路殊滯、多係酌量製造應市而已、據昨(卅)日調查所得、各販售月餅店、至是日晨極為暢旺、購量雖不大、購買者頗衆、至午後、各家多已售罄、今年月餅市、因製造少、商獲利甚微、至是日晚膳、各家多增加菜金、大排筵蓆、劏雞殺鴨、以慶祝佳節、與節有關之各項商店、頗為暢銷、價格亦高漲、猪牛羊雞鴨海鮮等物、約漲三分、惟釀酒店之老板、匠心獨運、乘時減價、以推銷貨物、有減收八折、或購一送一之種種宣傳、以期吸引顧客、

團圓賞月　查是日市面情形、比較平日、頓呈熱鬧、各接、而商店住戶鳴炮慶祝之聲、不絕於耳、是夜、天氣清朗、氣候溫和、月亮上升後、各家市民紛紛在樓台上陳設餅菓香燭、一家老幼團聚賞月、其熱烈舉動、仍未減劇迷信之色彩、

餅會重開　本市茶樓餅麵店、每年例有舉辦月餅會者、每月供會銀若干、供足十二個月、直至中秋節時、即派月餅若干斤、本年月餅會、昨(卅)日已派餅畢完、各餅店仍繼續辦理下年月餅會、定於今(一)日開始收會銀、每月餅會約分三角、五角、一圓等數種云、

各行休業　查昨(卅)日中秋節、往昔商業景氣時代、大部休業一天、盡情慶賀、惟今年則較前減少、是日機關方面、除第四路軍總部下午休息半天外、省市政府暨各機關團體學校、均照常辦公、工商方面、計有茶樓行、由是日起休業三天、其餘如資本較大之商店、小工廠、雜木行、洋貨行、商辦銀行、洋行等均休息一天、至各泳場會所、亦於是晚舉行水上游藝大會、及聘請南北各派國術拳師到場表演國技、間有大放烟花、其情形亦極為熱鬧、而本市青年會、特組賞月會、於晚上七時在該會天台舉行賞月、藉以瀏覽珠海風光、并有中西音樂名家到場奏樂助慶、以賞此團圓之中秋夜月、

行路須知

一、上街時衣服要整潔、帽子要戴正、鈕扣要扣好、
二、行路時兩眼向前看、胸部要挺起、
三、在馬路上走、要在人行道上左邊走、在小街走、也要靠左邊走、
四、在街道上不要隨地吐痰、走路不要吃東西、吸香烟、不要大聲叫喊、不要隨地拋棄果皮、紙屑、
五、行路時如誤碰他人、須道歉、如被人誤碰、應格外原諒、
六、在街道上如遇升降國旗、須致敬禮、
七、在街道上如遇師友長官、須致敬禮、
八、在街道上如遇到老幼婦女、須扶持、
九、廢、須特別讓路、
十、橫過街路、不要聚集圍觀、阻礙交通、
十一、在街道上要聽警士指揮、須注意左右車輛、
十二、行路時拾到物件、須交還原人、如原人不在、須交警士收存指領、

簡訊

□第四路軍總部昨重申禁令、不准在廣州市內及附近市縣一帶招募士兵、

□第十一區黨務視察員任奐、前月廿七日抵羅定、廿八日召集各區分部工作人員、諮詢該縣黨務情形、廿九日又召集各民衆團體負責人員、諮詢各團體活動情形、

□廣東省銀行為發展行務起見、特決定將行務內改組、已呈准省府核示、即可實現、

□廣東烟酒稅局副局長余寶澄、前由京抵粵、洽商統稅烟酒稅收事宜、廿九日復由公赴港、

□廣州地方法院首席檢察官黃秩庸、調充曲江地方法院院長、遺缺由部另派人員接充、

□美洲華僑周嵩前月廿九日抵港、周氏在港逗留三數天、下星期一即乘輪上省、晉謁當局、

□廣東省營製糖廠為培養製糖服務人才起見、招考學徒八十名、已開始報名、定十月七日考試、

各地通訊

駐漢日領白井談 吉岡被狙擊詳情
出事地點爲美孚油棧 該地華崗已撤退數年

【漢口通信】漢口雖爲五方雜處之通商巨埠、而治安方面則年有進步、盜刦兇殺之案甚少、全市現祇有日法二租界、外籍人均雜居於市內、各街當局對保護外僑、甚爲注意、昨日(十九)下午、突有日本警察一名、在日租界大正街値崗之際、被人用手槍擊斃、兇手在逃、當局接日領事館電話通知後、即派公安分局長赴日警署慰問、並表示關於緝捕兇手之事、如日方認爲必要、願盡力協助、該案

發生地點

頗爲偏僻、祇在附近擺設烟攤之小販、曾目擊經過、故對兇手、截至今日、向未得有線索、公安局亦派員會同日警署對當特日警署拘捕之嫌疑犯加以訊問、以便協助緝兇、日租界現泊有堅田、二見、蓮等三驅逐艦、昨日出事後、其陸戰隊曾上岸開入日租界、惟不久卽撤囘、今昨兩日、對出入該租界之車輛行人、時加以搜查、祇會對此案頗加注意、記者以此案發生於日租界內、於聞訊之後、會往日領館訪問、由副領事白井岡氏接見、告以經過、時駐漢日本記者均聚於領館門首、且向領館拍照、日海軍司令適由館與領事晤談畢外出、日記者均趨前有所詢問、日居留民捧花圈至日警署弔死事日警者頗多、

白井領事

態度頗和平、謂此事正在調查中、今舉所知相告、被剌日警名吉岡庭二郎、於三年前來漢任職、現年二十九歲、長崎縣人、畢業于長崎高等商業學校、曾充外務省巡查、平日頗穩練、奉公日租界警察有日人華人及印度人、沿江之河街一段、則向由日警値崗、一崗亭設於大正街口、一崗在河街南頭、兩處可以相岊、出事時爲上午十一時三十分、河街之另一崗警聞槍聲趕來、到後見吉岡已被傷倒地、即用電話向警署報告、領事館亦派人隨往、記者問領館得報告之時間、答稱爲十一時三十五分鐘、派往之人見吉岡已停呼吸、按其脈息、亦不跳動、故無遺言、檢視傷處在左耳之後、料已穿延髓、故立即殞命、內地上檢得二彈殼、一在死者身旁、一在拐角香煙攤前、爲二號小手槍、故傷口極小、測知其必係走近死者始發射、傷口之跡象可以證明、白井氏復出肇事地點之草圖示記者、請死者於公安局派人來看時、雖在大正街、但吾們想他大概是去香烟攤買烟捲、在烟攤前叫人家打死的、死了以後又移到現在的地方、言至此、又指桌上印製之漢口市地圖、指圖上所顯示日租界之紅線、謂日租界雖包括大正街以北美孚油棧等地面、但是美孚油棧地在未有日租界就有了、所以日租界不去管他、崗位祇派到大正街、這個拐角烟攤的地方、不能算是日租界、今年修防水墻、吾們也只修到大正街口、美孚前面的墻是吾們自己修的、這個地方應該是公安局管的啦、記者問烟攤前

有無血跡

答沒有、問烟販應該看見了兇手、是怎樣人、答據說是三十幾歲穿短衣服的人、由北邊走來、又向北邊逃去、當時有一個運煤的汽車在那裏一停有人說兇手是打煤車上下來的、後來調查不是的、問拿着嫌疑犯沒有、答當時在那裏人都叫到警察署裏問問、也沒拿他們當嫌疑犯人、問明白了就放、談至此、記者遂辭出、今日續聞吉岡於當日卽送同仁醫院解剖、證明彈中延髓、故立死、下午移屍身於領事館後震武館裝殮、二十一日午舉行火葬、二十三四兩日舉行祭禮、各地日僑來電弔唁者頗多、漢口日僑在親交俱樂部召集居留民會、並決定召集居留民大會、中日交界處晚間佈有電網、並派雙崗、日陸戰隊數百人

協同防範

今日中航機有由滬來之日人高道一雄、由京來之引川哲二郎、聞係使領派來、對此案有所調查、當時捕拘之嫌疑犯、已放出一部、仍有數人未放、烟攤小販二人、各擺一攤、因該處有一碼頭不少工人聚集、故有二小攤、售香烟吸食、二小販一名、苗慶雲、已七十三歲、住下滑波三巷四十號、一名劉喜伢、爲九歲幼童、住永清街廿三號、小攤向由其父看管、是日因乃父有事、故由彼照管、均仍押日警署、今日由市政府派秘書張銳懷、會同公安局督察長王郁芬、科長董克仁及譜譯赴日警署對各嫌疑加以訊問、以便尋獲線索、助日方緝兇云、至吉岡被狙地點之大正街口、距公安局十三分局所派崗位、約五百餘步、日方所指河街北頭一帶、現非中國警權所及、前于民國十七年八月間、日本警察署長小川、曾通知當時之公安第四署、將此一段之中國警察崗位撤退、該處除美孚太古數大堆棧外、亦無住戶及商居、故頗爲冷僻也、(九月二十日)

蘇省興築清楊公路
業於九月廿一日開工

【南京通訊】江蘇建設廳爲便利淮陰交通、繁榮市面起見、特撥巨款、建築清(江浦)楊(莊鎮)公路、全路連同支線、計長約四十華里、預定經費、本爲十萬元、繼續招標估定爲五萬五千元、沿線橋樑及其他建設爲三萬餘元、共爲八萬餘元、全路分爲兩種建築法、由清江越閘起至馬路頭一線、用石子擠舖、路面再加水泥塗澆、其餘由八面佛至楊莊線及八面佛至孫家大莊線、楊莊至中碼頭線、楊莊至二堡線、均舖石子路、各路工程已於前日興工、又在清江閘卜鷄心灘上、建築一大規模汽車場、俾便停放汽車、並在清鎮輪埠至對過、建築一新式輪船碼頭等、以便停泊輪船、清江閘越閘、則改建爲新式橋梁、將原有閘橋拆去、另建一加寬四公尺橋樑一坐、使來往汽車可以對開、此項工程、已於二十一日興工、由建廳築路事務所主任劉勗督工、闢全部工程均在十月底卽可完竣、

豐台事件解決經過
孟酒聯歡化除緊張空氣

【天津通信】豐台事件、在「九一八」薄暮發生衝突、翌晨解決後、醞因廿九路軍換防、故幾至波瀾復生、中日雙方情勢一度嚴重、至廿四日晚、方磋商了結、廿五日宋宴田代、橋本等、聯歡、盃酒釋嫌、於一團和氣中、化除緊張空氣、此事由弛轉張之故、係廿九軍馮治安師張營遵照中日代表十九日在豐台相商之結果、卽日開始撤退、廿日上午大部隊伍、皆開往平南苑、唯因豐台位於平漢、平綏北寧三路接軌處、爲軍事上要塞、兵家所必爭、豈可一兵不駐、因令張營五、七、八三連暫行撤退、原駐大井村之第六連、則不移動、幷以與日方衝突者乃馮治安軍隊、想日方要求撤退、多半爲對該師、遂改分三十八師張自忠部一營、於廿一日開往換防、卽駐在鎮內原來兵營、日方以此指廿九軍爲無誠意、廿二日上午派池田參謀赴津日租界十七號路一百三十三號宋邸訪宋委員長、表示對張師部隊、開往不滿、要求撤退、以免

橋本參謀長以下各參謀、如和知、淺井、安達、佐佐木、飯田、專田、鈴木、甲斐等三十餘名、會議結果、派和知等赴宋宅訪宋、要求撤退豐台之廿九軍、並指定豐台車站內外中日兩軍駐地、(九月廿六日)

長沙舉行防空演習
假設空中激戰情勢緊張 交通燈火管制成績尚佳

【長沙通訊】本市第一次防空演習、原定十九日舉行、後乃改期二十一、二十二、兩日舉行演習、成績頗佳、貫輪市民防空常識、亦多、事先防空指揮部、調度得宜、於教育會坪、小吳門車站背後等處、紮架房屋、以備假定敵機轟炸、第一日上午三十分、何主席芸樵、劉總指揮恢先、陶軍長思安、及各軍政要人、集合於指揮部、會商演習步驟、商妥後、卽由防空指揮官劉膺古、副指揮官胡達、令全體工作人員出動、首由空軍主任邢劊非、率飛航員乘機三架、自長沙飛機場起飛、赴平江、瀏陽、衡州、耒陽、岳州、醴陵、邵陽、安鄉、湘潭各縣偵察、並巡視監視哨情況、經過數十分鐘飛返、恰遇假定之敵機三架、由漢口向長沙急駛而來、遂近前施以驅逐、高射砲同時對空發砲、假作空中一場激戰、當我方飛機驅逐假定敵機之際、敵機在上空投放紅色燒夷彈、白色爆裂彈、綠色毒氣彈、各熱鬧街市、斷絕交通、警備隊緊急戒嚴、突呈寂靜狀態、於是警報、交通管制、僞裝、工務各大隊、更肆活動、被彈區域、計有教育會、國貨陳列館、司門口三處、(均係演習用之假彈)、教育坪中之假屋着彈燃燒、火光熊熊、不可嚮邇、消防大隊、聞訊趕到、立卽灌救完全撲滅、午後中山東路、司門口兩處、又中毒氣彈及爆裂彈、毒氣充滿空際、未戴防毒面具者、多涙珠潑流、各醫院救護隊、派員當場治療、始告無差、夜間八時半至九時半、實行燈火管制、全市漆黑、市民自動熄滅燈火、多能護守防空規則、惟南城外青山祠某師辦事處、燈火管制欠佳、第二日、亦如第一日之條習、大致相同、不復贅載、惟第一日夜燈火管制時、本應有飛機盤旋上空轟炸、因照明燈未運到、故置闕如、今夜燈火管制、照明燈已到、飛機數架、盤繞全市、拋擲五色照明彈、如流星飛駛、煞是好看、新開攝影組、連日在場攝取影片、將來發成電影、卽在長沙各戲院開映云、

太湖匪患復熾
水陸警三路會勦

【上海通訊】邇來蘇州各鄉盜刦頻聞、太湖匪患復熾、日前江浙兩省水警、曾一度在江浙交界之長白茆一帶舉行會剿、旋在洋澄湖方面、遇匪開火、匪棄船而逃、現水陸公安當局及保安隊、爲求徹底肅清起見、一度聯席會議、決定(二十三)分三路出發、大舉會剿、第一路由周區長任總指揮、親率安靖、中兩艦及特務隊等、於昨晨(二十二)四時出發、赴太湖、澄澱山兩湖一帶搜剿、第二路爲保安第七大隊、由高隊長任總指揮、率帶保安分隊、緝私警所等三組、於昨晨在湘城集中、分赴泖澱等處搜剿、第三路爲公安局、由張局長任總指揮、率巡隊兩班、乘汽船出發、在周莊、於昨晨分赴角直陳墓一帶會剿、並令駐汎警隊集合協剿、以期水陸各路聯絡、將湖匪殲滅云、(九月廿六日)

察省馬市稍形活動
四百餘匹由張家口運平 牛羊價値較往年無增減

【張家口快信】察北自匪僞軍紛擾以來、積極攢充騎兵、故嚴禁馬匹出境、數月來張垣卽無馬匹進口、各方之採購軍馬者、雖絡繹前求、大多則因無馬可採、而快快返回、往年察北及張垣、及南北馬販、每屆秋期、則成萃結隊、作販賣事業、大馬販祇秋期三個月中、卽可獲利數萬、本年因馬匹不能出境、各馬販輒均叫苦不置、並開尚有資本雄厚之馬販數八、因棄業可惜、不情旅費、遠道赴某方接洽者、結果亦未成事實、因之操馬販事業者、均告停業、所有進口馬匹、每日僅三五匹、騎馬進口農人、因生活所迫而曾者、爲數不多、僅令日有四百餘匹、於下午四時附車運平外、此外末見佳驥之東去、牛日因察北過剩、兩月來則日必有販夫東運、日有千餘上下、總計入秋後張垣運出之牛、計有一千餘頭、羊有三萬餘隻、價値較往年無大增減、各牛羊販近日尚陸續赴察北大批收買云、(九月廿四日)

南海

禁烟會今日成立

【中央社】南海縣禁烟委員會奉令組織、現已籌備就緒、幷聘定李海雲、陳文榮、祖榮、謝麗生、吳伯磯、陳頌道、李頌軒等七人爲委員、該會業定今(二)日正式成立、開始辦公、

地方簡報

瓊崖

▲電話會辦結束

前瓊崖綏靖委員公署、以見便交通、爲發展瓊崖電話、特成立瓊崖電話管理委員會、俾得負責進行、該會成立後、卽積極進行、並購杉木一大批、由海口起、經文昌、瓊東、樂會、萬縣、至崖縣、從瓊山、澄邁、臨高、西路各段、架設電話、

惠陽

▲動物節禁宰生

十月四日、爲世界動物節、各文明國家、均訂有典章、於是日舉行紀念、惠陽縣政府、爲引起民衆觀感、藉資紀念起見、昨(二十)日特通飭各區公安分局及區公所、轉飭所屬商民人等一體知照、屆時禁止屠宰生物一天、倘有擅違、必予罰咎云、

▲禁烟所督察長黃處長巡驗土膏

惠州分所所長黃國樑、近奉總所訓令、遵照廣東禁烟條例第八條之規定、分別點驗各販膏販土之商店、現該所特佈告各屬販膏販土商店一體遵照、如有存貨若干、須到該所報告數目、以便派員點驗收烟禁膏云、

▲籌辦囚徒工藝

惠陽地方法院、昨(廿九日)上午十一時、開第十五次院務會議、議決、(一)關於囚徒習藝所、已建築完竣、應如何進行案、議決派黃書記官長、潘主任、會同縣政府驗收、幷報建築完成日期、(二)關於檢察處總辦公職員、應否歸併縣辦公廳案、議決交黃書記官長、潘主任審查、有無窒碍、再提出下次會議、

海豐

▲舉行新運大會

七師九四一團隨第一五、前經派出該閩長集剿、召集當地機關政訓員、組織海豐縣新生活團體、促進會第三區活運動、卽召開幹事會、劃一切進行、定于本月廿一日、舉行新運民衆大會、事前並發出通告、于十九二十兩日、舉行大掃除、及挨戶檢查、宣傳工作、甚得當地人士贊同、故成績極佳、日查於大會、參加者民衆、各學校、防軍各鄉、各界民衆達二千餘人、散會後、繞墟巡行一週、沿途幷呼口號、熱烈異常、新運丕

▲籌備各界國大選舉

本省國選第一區、包括廣州、南海、番禺、東莞、三水、(各界職業團體(農工商會))推選日期、經省選舉事務所、定十月二十日、舉行、各縣市政府應注意辦理、

福音

歡迎閱者　長函問道

福音小冊　函索卽贈

怎樣掙扎

人到了被環境窮迫的時候，須要掙扎；灰心喪志，途窮望絕的時候，也要掙扎。能掙扎而後才有出路，而後才不至自殺。

人最大的掙扎，不是解決經濟壓迫，不是解決生活問題，乃是解決得救問題，就是要怎樣從罪惡中掙扎出來。人生最大的困苦，莫如犯了罪惡，被罪惡窮迫要死。許多人在這田地，仍不知掙扎，甘心伏在罪惡勢力之下。須知人生不應永爲罪奴而永被罪支配。乃要勝過罪惡，成爲聖潔光明的人。

掙扎方法，並不太難，只要你能認罪悔改，棄絕罪惡的關係，仗着耶穌寶血塗抹既往罪愆，更進而得聖靈靈力改造與扶助，卽能從罪惡中掙扎起來，不復爲魔鬼所拘役，成爲成聖的人生了。覺悟在罪中困苦的人啊，投奔耶穌，他能使你從罪中掙扎出來。

(基督教廣告佈道會)
〈廣州市清水濠三十四號〉

請認識 治癆理咳之養陰丸
請認識 轉弱爲強之養陰丸
請認識 功用廣大之養陰丸
請認識 中外歡迎之養陰丸
廣州市欒欄街位元堂宣傳部

廣州謙信洋行總經理　各處藥房均有代售

BAYER

兩粒新包裝的阿司匹靈問世
各藥房都有出售價錢低廉攜帶便利包裝衛生兩粒新包裝的阿司匹靈

廣西全省經理梧州居仁路五十二號和興號

四邑石岐陽江經理：江門蓬萊路九十號協和藥行

國際

三國協定並未含有 美圓英鎊互滙規定
對於戰債問題亦未嘗涉及
▽▽ 美財長對報界中人之談話 ▽▽

【中央社華盛頓廿九日路透電】財政部長摩根索、今日接見報界中人時宣稱、英美法三國貨幣協定、並未含有美元與英鎊互滙之規定、亦未涉及戰債問題、摩氏對該協定、是否將成考慮戰債問題之基礎一節、不允有所說明、

【中央社紐約卅日路透電】垣街現最關心者、爲美元與英磅之關係、据滙兌專家宣稱、英國現切欲以不得低于原定四·八六價格穩定英磅、惟美國或願更高于此之價格、

△△△△△ 法衆院所通過之
新貨幣法案條文 ▽▽▽▽▽

【中央社巴黎廿九日哈瓦斯電】新貨幣法案全案、計廿五條、頃由衆議院以三五〇票對二二一票、表決通過、其中第十四第十五兩條、左派各黨、關于工資問題所提出之修正案、則係以三五五票、對一九九票之絕大多數、先行通過、茲將各條文大要列左、第一條、一九二八年六月廿五日、貨幣卽規定佛郎含金重量者、「九成金零、零六五公分」、予以廢止、第二條、今後金成色、應由政府以命令規定之、含金重量、不得少於零、零四三公分、亦不得多於零、零四九公分、關于此條、右派各黨、所提修正案、卽主張由衆議院規定佛郎成色者、業經衆議院予以否決、第三條、設立匯兌平準基金、第四條、政府前于本月廿五日、與法蘭西銀行所訂立之協定、卽闗于重行估定該行存金之價値者、予以核准、第五條、法蘭西銀行所存外幣價値、外幣亦重行估定之、第六條、國際上各種支付款項、凡在新貨幣實行之前、曾經述明須用金幣償付者、不受本法之拘束、第七條、各屬發行銀行所存金貨與外幣、其價値亦應重行估定之、第八條、闗于金貨之交易、非經法蘭西銀行特許、不得經營之、第九條、各種商業債款、凡按黃金或外幣計算者、一律暫緩賞付、此條通過之後、財長奧利沃爾、當卽宣稱、外傳本月廿五日卽政府採行各項新貨幣措置之日、多數人士、曾購置外滙寄往英國、政府卽當進行調查、藉明眞相、第十條、民間所有金幣金塊、一律收歸國有、第十一條、違反第十條規定者、應予以處罰、第十二條、各項處罰辦法、第十三條、外幣交易、不論期貨現貨、凡在九月廿日至廿六日之間成交者、其確實數目、應向財政部呈報、第十四第十五條、卽闗于工資問題之修正案、規定國會授權政府、或則禁止故意高抬物價、或則運用其他方法、以維持佛郎在國內之購買力、而免新資階級、多所損失、第十六條、退伍軍人之恩給金、應予以增加、第十七條、各項增加之辦法、第十八條、年老休退者所享權利、應予以保障、第十九條、第二十、第廿一條、各項保障之辦法、第廿二條、購買最近發行之小額國庫券者、應予以補償、第廿三條、闗于養老之法律、應予以修改、務令其簡單化、第廿四條、各項原料食品之進口稅、遇必要時、應予以調整、第廿五條、政府應以卅萬萬佛郎、貸予法國地產信託公司、俾得減低押款利息、

△△△△△ 法參院財會接受
佛郎成色之規定 ▽▽▽▽▽

【中央社巴黎廿九日哈瓦斯電】參議院財政委員會審查貨幣法案之結果、決定接受貨幣法案之開端各條、卽闗於佛郎減低金成份之規定、但主張將此等條文、與貨幣法案之其他條款分離、至闗於各類公民、因佛郎貶値所受損失之補償辦法、則主張日後受法律分別規定之、而不必規定在貨幣法之內、財政委員會對授權政府維持佛郎購買力之規定、亦不加贊成、以爲按照本年八月廿日之法律、政府原可隨時禁止不正當之抬高價格、因此、將來倘有人以佛郎買價作爲理由、而抬高價格、政府自可加以禁止、惟倘因佛郎貶値後、原料品輸入價格增加、而漲高貨價、則政府實亦不應加以禁止云、又闗于徵收藏金、因佛郎貶價後、所得溢利之辦法、財政委員會亦認有應加修正、卽對於金銀首飾輸出業者、應作爲例外、溢利應僅以窖藏現金者爲限云、

△△△△△ 意內閣緊急會議
瑞維持黃金貿易 ▽▽▽▽▽

【中央社羅馬廿九日路透電】今晨義內閣舉行緊急會議之結果、大約闗于義幣里拉之前途、必有重要之決定、

【中央社瑞京卅日路透電】瑞士下議院辯論十三小時後、卒于午夜、以九九對六零票、通過政府貶低瑞士佛郎價値、幷臨時禁止現金出口之行動、

【中央社瑞士京城二十九日路透電】今晨瑞士政府發表正式宣言、謂瑞士對於黃金、仍將維持其活動之自由、此舉適與法國及荷蘭所採用之方法、處於相反地位云、

【中央社瑞士京城三十日哈瓦斯電】瑞士衆議院頃授與政府全權、以保障經濟秩序、

【中央社立陶宛京城廿九日哈瓦斯電】此間當局宣稱、自佛郎貶値後、鄰近各國、均貶低幣値、然立陶宛幣、則仍當保持原來之金比價、

【中央社紐約廿九日路透電】關於蘇俄出售英磅事、已引起許多猜測、匯兌界之意見、以爲蘇俄苟非變更對英貿易之政策、則抑低磅價、無利可獲云、

【中央社捷京廿九日哈瓦斯電】內閣閣員、本日會議、討論佛郎貶値、對於捷克貨幣之影響、捷政府倘決定採取同樣措置、貶低捷克幣値、則必須先行召集國會、加以通過、蓋國會前所通過之全權法律、並未規定政府可以命令採行貨幣措置故也、

國聯大會繼續 舉行政治總辯論
捷說明小協約對脩盟立場
加首相闡述參加戰爭態度
政院討論但澤問題之審愼

【中央社日內瓦廿九日路透電】加拿大自治領相金氏、今日在國聯大會中、畧述加拿大對于參加可能的戰爭之態度、謂加拿大參加戰爭之任何決議、須由加拿大人民議會、就現有一切情勢而定之、金氏繼述及國聯盟約改進問題、詳述歷來加政府、對此問題所處之立場、

【中央社日內瓦廿九日哈瓦斯電】國聯大會于本日午後、繼續舉行政治總辯論、中國代表顧維鈞發表演說後、卽由捷克外長克羅夫大繼起演說、說明小協約三國、對於修改盟約一事、所採取之立場、略謂（一）一年以來、雖事變紛紜、而小協約三國所採取之政策、則仍以國際爲基礎、而末有變更、小協約各國之共同主張、不外以國聯應集合一切力量、謀防制軍備、（二）國聯盟約原無修改之必要、但對于盟約中各基本條款之實施方法、則國聯似本過去經驗、重行加以更正、尤以盟約第十六條之實施方法爲然、第十六條應以區域協定之方式、加以補充、則因各國、凡因其本國直接利害無關之事件、均在願給與軍事援助故也、（二）小協約各國、對于盟約十九條之主張、始終不變、卽修改條約、必須經簽約各方、自由允許是也、小協約各國、茲準備就各種步驟、與國聯合作、以期增強盟約與國之力、又一切足使削弱國聯及盟約之舉、均爲小協約三國所反對、于此由洲代表勃魯、印度代表阿加可汗、紐西蘭代表朱爾典等、相繼發表演說、至下午六時宣告休會、明日大會繼續開會時、預定發表演說者、爲阿代表豪德羅、阿根廷代表加斯落洛云、

【中央社日內瓦廿九日哈瓦斯電】國聯行政院定于明日上午十時、舉行公開會議、至十時半、乃舉行公開會議、將專事討論國聯駐但澤自由市高級委員萊斯特、闗于但澤事件之報告書、據負責方面所悉、萊斯特將由國聯召回、而不再拒入接待、此項措置、目的在于消滅德國及萊斯特間之衝突、萊斯特召回後、將改任國聯秘書長、以繼西班牙人士加拉特之原任、聞萊斯特本人、已拒絕此項辦法、明日行政院非公開會議中、英國與波蘭、必將竭力採取上項辦法、此外行政院幷將討論萊斯特之報告書後、指出德國雖一面對波蘭表示妥協態度、一面仍對萊斯特取敵視態度、

俄北極飛行家集會 決定創辦俄美航空線
全程共計一萬哩需時四日
建議政府撥費百五十萬磅

【中央社莫斯科廿九日路透電】今日各著名北極飛行家、召集會議、決定設法創辦蘇聯與美國間之航空線、預定經過之地、有「克拉斯諾羅斯克」、「雅古次克」、「阿諾狄爾」、「諾姆」、「費約彭克」、及西雅圖等處、幷建議撥費一百五十萬磅、供建築飛機根據地、及氣候站之用、預計此次新航空線、將於明春開始、據聞全程共計一萬哩需時四日云、

西官叛兩軍 作劇烈之海上戰
在直布羅陀海峽達里法之西
叛艦武裝優良官艦大受損傷

【中央社直布羅陀廿九日路透電】西班牙官軍與叛軍之軍艦、今日在直布羅陀海峽達里法之西、作猛烈之海戰、政府軍艦驅逐艦一艘被擊沉、另一艘被擊損、此次參戰者、叛軍方面、有巡艦巴里萊斯號及塞維拉提督號

叛軍將續攻 官方海軍根據地

官軍方面、有驅逐艦飛南狄茲、提督號、及格維那號、叛軍之巡艦之武裝優良、故官軍之驅逐艦力、不能敵飛南狄茲號、連遭擊中、起火沉沒、法郵船柯陸比亞號、仿將該艦人員救起、格那維那號、雖經巴里萊斯號之追逐、乎創甚重、但尙遂逃抵加薩白蘭加港、將受傷者、送登岸上、此次海戰、關係甚巨、因叛軍於戰後、卽運輸軍隊與彈藥、由休達港、越海峽至阿衛奇西勒斯矣、叛軍巡艦之目的、在清除海面、以使運船隊、安然渡海、該隊有運輸船一隻、高懸金黃色之旗、另有漁船十九艘、由飛機四架爲前導、後隨魚雷艇一艘與巡艦塞爾維拉提督號、至叛軍之第二巡艦、則留休達港守望、該隊安然過海、毫末發生頓挫、聞日內卽將返休達港、繼續運輸軍隊二千八、又聞叛軍之騎兵與炮兵等共八千人之一縱隊、約於本週內、大舉進攻直布羅陀北面政府海軍根據地馬拉加港、此役將由基爾維拉提督號與柏里萊斯號兩巡艦在海上協助云、

亞衆院定期 舉行秋季常會

【中央社馬德里廿九日哈瓦斯電】西班牙衆議院定十月一日下午四時、舉行秋季常會、由衆議院議長巴利斯主席、屆時大約將由政府、作簡短之大政宣言、然後卽由衆議院、將內戰開始以來、政府所採行之各項措置、一致加以核准、對于巴斯克民族住居之各省、以後將許其實行自治辦法、大體與加泰魯尼亞自治省相同、巴斯克自治省政府所在地、將設于北部之巴比沃城、而以巴斯克國民黨衆議員阿基爾担任自治省政府主席、此項自治規章、當可于十月一日衆議院開會時、加以核准云、

西班牙政府 要員多人潛逃

【滬通社卅日莫斯科電】蘇俄報章對於西班牙政府節節失敗之消息、亦不復如前之諱莫如深、眞理報載、馬得里消息云、有西班牙政府要員多人、在過去之短期內、仍爲人民陣線之忠實同志、現已四逃、有逃往亞稜西亞者、有逃往巴塞羅納者、或竟有逃往馬賽及巴黎者、一般人均深信叛軍之兵臨城下、祇屬時間問題耳、該報幷云、叛軍之機械化及馬隊之戰鬥力、遠勝政府軍云、

庫頁島 煤油礦案解決
日俄下月簽約

【中央社莫斯科卅日哈瓦斯電】闗于日本在俄領北部庫頁島、採掘煤油礦一項問題、蘇俄政府與日本煤油公司、在此間進行談判、業已四月有餘、頃悉此項談判、業已告成、雙方當於下月初旬簽訂協定、

法國農民 舉行示威運動
要求提高物價

【滬通社卅日巴黎電】法國農民及種植商人、在巴黎舉行示威大運動、幷向政府警告、要求瓜菜果子、商人、立卽物價提高、若不實行、則將繼續能不斷、絕供給、若仍諸不理、將聯合本國及非洲之農人、斷絕一切供給、之求達到目的、各農民及種植商人、隨各圖佔據街市、與警察大衝突、被拘者百餘人、

日海相 中止參加大操

【中央社東京廿九日路透電】海相永野、因中日間形勢之嚴重、已取消其隨侍天皇參加北海道陸軍大操之計劃、同時廣田首相、已再度將其啓程赴北海道期、展至十月四日、因此今晨閣議、仍照常舉行、當由有田外相報告中國時局最近進展情形、謂蔣委員長已由粤啓程、目的地現尚不知云、

青島至誠藥社登報證明

清毒培元

廣慶中戒煙精

本社代理此藥經六年戒脫者均紛紛介紹顧主來買每瓶服三天準斷引毫無痛苦自然不思吸烟矣分五元十元十五元按引買服証書說明書函索(代售價宜)每瓶送薔後九一包

廣州維新路四一七號社會醫局發行

新昌埠寶光號黃松齡來函 弟前服醫生藥精確數日脫離烟癖幷無痛苦又無疴嘔等實屬銘感覓舍弟亦爲所累幾經欲戒苦無良法今付上十二元託人求取五元十元各一瓶請照賜給俾得早離苦海則沾恩不忘也

此類原函件證書甚多請到參看可也

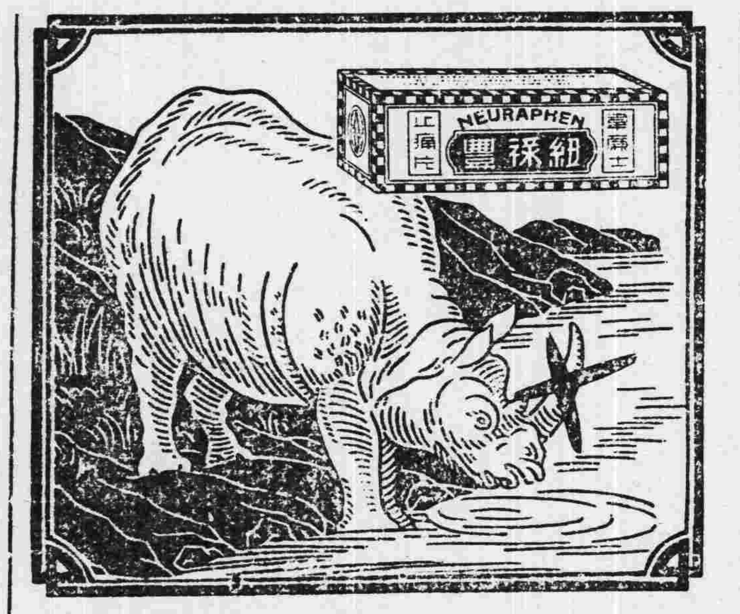

退熱之功勝於犀角

犀角退熱之功固屬世傳妙品但醫者處方對於孕婦及虛熱者每須顧忌且其價昂非盡人所能購用現有一藥能迅速退熱同時又善止各種疼痛而其價不過數分錢此卽著名韋廉士家用良藥新增出品紐祿豐是也紐祿豐退熱止痛之功不分年齡性別無論男子少女孕婦母氏均一樣靈效一樣有益

請試紐祿豐以退熱幷止頭痛牙痛瘋痛經痛以及割傷灼傷燙傷創傷種種因傷疼痛以省金錢而免痛苦紐祿豐絕對純潔絕對安全之止痛藥各藥房皆有出售每瓶大洋二角或向上海江西路四五一號韋廉士醫生藥局購備一次購五瓶者大洋一元郵力不取不滿五瓶者每瓶二角郵力另加

甲1360

法學新書

新編刑法學總論	郭元覺著	國幣二元八角
新編刑法學各論	郭元覺著	國幣二元八角
刑事訴訟法論	康煥棟著	國幣一元
活用刑事訴狀	董浩著	國幣三元
活用民事訴狀	董浩著	國幣三元
民刑訴訟撰狀方法	董浩著	國幣三元
保甲須知	董浩著	國幣五角
訴訟須知詳解	施霖編輯	國幣八角

廣州 會文堂新記書局出版
地址永漢北路 電話一五〇七六

預約本月底截止

辭海

舒新城　沈頤　徐元誥　張相　主編

甲種十六開大本·聖書紙精印兩冊 定價廿四元·預約十六元八角
乙種十六開大本·道林紙精印兩冊 定價二十元·預約十四元
丙種三十二開縮本·聖書紙精印兩冊 定價十二元·預約八元四角
丁種三十二開縮本·道林紙精印兩冊 定價十元·預約七元

內容單字一萬三千餘成一完善之字典又容複辭十萬餘條實爲空前之大辭書

良機勿失 ▼ 預約請速 ▼ 印有樣本 ▼ 索閱卽贈

中華書局印行

(丙446)

預約本月底止

中國文學精華

發售預約

選書精審　註解詳備　業餘自修　最爲適用

全書六十八種
上等報紙精印
共計八十冊
定價十四元
預約九元八角
外埠郵費一元一角
第一期書卽出
全書明年三月底出齊
印有樣張·承索卽贈

這是一部供給一般人精讀的國文基本讀物，可以分爲三個部份：㈠經史子的精華：取經部、史部、子部中人人必讀的幾種書，再擷其精華，可以說是精華之精華。㈡歷代總集的選本：這是精選各時代著名的代表作品，順着時代編制，可以當作一部文學史讀。㈢名家專集的選本：這些名家選本，都是歷來文學名家所選定的；以名家選名文，大概無須我們再介紹了。我們爲讀者謀便利，更分別請國學專家加詳注，加眉注，並加上新式標點符號。所以拿這部書來選做教本用，固然很合式，就是失學者備爲自修閱讀，也可以毫無困難。

中華書局編印

(丙447)

市禁煙會昨開第一次會議
曾市長主席宣布開會理由　翁主任秘書報告組織經過
議決　十月一日起爲勸告烟民登記期　下月一日至年底爲强迫登記期

【中央社】廣州市禁烟委員會昨(卅)日上午十時在市政府會議廳開第一次會議、出席委員李潔之、李江、許崇清、金曾澄、鍾榮光、錢樹芬、劉石心、歐陽慧、主席主任委員曾養甫、領導行禮如儀後、

開會理由

隨由主席曾養甫宣佈開會理由、略謂本會爲確定今後進行的大綱、舉行第一次委員會議、在席諸位委員多屬行政長官、或地方碩彥、對於禁烟禁毒、必有良謨、足使推行盡利、禁烟禁毒事項、辦理本甚困難、然吾等旣有規程可循、此後進行自當遵照規程、適乎實際、乘大無畏之精神、戳力以赴、回溯鴉片戰役及今九十餘年、奇恥大辱未能湔雪、皆由烟毒而起、語云百年無不回之國運、現尚有數年卽符百數、今已厲行禁烟禁毒、預定民國廿九年卽能禁絕、實爲國家前途一線曙光、或者卽此肇中興之道、亦未可知、廣東爲革命策源地、當各省視聽之所繫、尤當以最迅速有效澈底的方法積極施行、早觀厥成、深望同人各抒偉見、集思廣益、以求共濟、

組織經過

隨由秘書主任翁桂清報告該會組織經過、及工作情形、略謂、桂清此次奉市長命、担任本會秘書主任、先事籌備、在市長和各委員指導之下、在本月中旬開始工作、已于本月廿二日將本會開辦事項籌備完竣、卽於廿三日開始辦公、廿八日開成立會、算是籌備告一段落、現將經過情形和比較重要的事件報告一下、(一)關于組織的、已由市政府按照規程聘請諸位担任委員、同時將主幹人員分別委出、其他職員亦相繼派定、卽日開始工作、(二)關於本會會址、初因市政府地方不敷、迫得在外選擇、亦迄無適當地點、再後始將府內東樓地下、各局特警遷移他處、卽以原處爲本會會址、已於成立前佈置完妥、(三)關於辦理文件、本會原定分第一、第二兩課、各有專司、並設秘書互相連繫、所有收發文件均依一定手續分課辦理、呈候核簽、不容積壓、(四)關於經費開辦費、係存市府借貸開支、經臨各費均經擬定預算呈候核定、本會因候奉須各項規程、進行稍緩、卽如烟民登記事項、亦須候頒到各項執照、方能開始、此後惟有秉承主任委員、暨各位委員之指導、矢勤矢愼、盡忠所職、尚各長官不時訓示、

議決要案

其次卽開始討論事項、(一)本市烟民登記期間應如何變通辦法辦理案、(決議)本市煙民登記本定本年九月一日開始至年底完畢、但本會組織較遲、時間已過、且候頒各項執照、稍需時日、未能依限執行、應變通辦理、由十月一日開始、卽以十月一日起至月底止、爲勸告登記期、以十一月一日起至本年底止、爲強迫登記期、過期不再登記、(二)關于本市公務員調驗應如何舉行案、(決議)依照奉頒公務員調驗規則、及省禁烟委員會檢舉辦法、先函本市各機關長官、切實檢舉、具結施戒、違者依法辦理、幷從本市政府及所屬機關先行着手、以爲之倡、(三)關於本會施行強迫登記事項、應如何調查實施案、(決議)請由省會公安局責成各分局、切實辦理、並飭長警挾戶調查檢舉、分別日期勸告強迫登記、本會仍組織精練之密查隊、相輔而行、(四)關於本會宣傳工作應如何計劃案、(決議)(一)文字宣傳、印發告民衆書、及簡明之戒烟方法、交省會公安局飭警挾戶分發、並請各報館關定專欄登載、宣傳文字、一面製備標語懸掛通衢、及茶樓烟所戲院游樂場所、並用簡明之白話文告、向領照烟民按址分發、促其施戒、(二)演講宣傳、分派演講員在廣衆場所、車站、碼頭、售吸所等處演講、幷插歌曲、一面在廣播電台分期講演、(三)圖畫宣傳、用銻鐵、或布繪畫樹立通衢、用玻璃片標語在電影院放映、兼辦圖畫壁報、(五)關于本市戒烟醫院應如何籌設案、(決議)請由本市衛生局擬定計劃及分配辦法、除由市立醫院等代辦施戒事項外、幷委托本市各醫院分任施戒、由會酌予補助、俟相當時期、再行籌設醫院或戒烟所、收容強迫戒絕、(六)本會經費進支應如何處置案、(決議)本會經臨各費一律向廣州市政府領支、所有收入一律解府、

市府昨開規定制服談話會

【中央社】廣州市政府昨(三十)日上午九時在市政府會議室舉行公務員制服談話會、出席人員梁廣恩、(市府第三科長)羅家東、(市府第一科)、莊炯剛、(市府第二科)、趙宜揚、(市府第三科)、陳滌塵(市府專員室)、羅裕鼎(財政局)、袁鴻勛(土地局)、鄧肇元(工務局)、梁一峯(社會局)、朱國礎(衛生局)、宋穀庵(電力管理處)、黃志偉(電話管理處)、伍公市(自來水管理處)、彭桑人(市立銀行)、吳承忠(市立醫院)、羅凌(市禁煙會)、主席梁廣恩、行禮如儀、主席報告事項、關於十一月一日以前、遵照省府訓令、一律穿着國貨制服案、二討論事項、1•夏季制服舊職員擬暫將原有制服裝改爲中山裝、新職員照新規定辦理、2•冬季制服、1•限十月三十日做妥、十一月一日換季換服、2•關於裁縫擬由市府公開招商承辦、以資劃一、3•冬季制服絨布均可、但須依照中央規定藏青色、4•女公務員制服領齊襟右身長至蔭與課之中點與褲下端齊、袖長過肘與手脈之中點、藍色、六鈕、質用國貨、

唱片歌曲實施審查

廣州市影畫戲劇歌曲審查委員會、以市內唱片及歌伶曲本頗多鄙俚、不堪入耳之詞句、影响社會人心甚大、決加以嚴厲審查、一經審查認可後、卽發給許可証、無証之唱片及歌曲、概不准發售、與演唱、昨該會經已擬定審查辦法、俟倘証收費與辦法決定後、卽定期實行、茲將審查歌曲辦法先行探誌如下、(一)凡各灌片公司須將唱片之曲本送會審查、(二)凡經審查准予放唱之唱片、由本會給予許可證、(三)凡未領有許可証之唱片、不得發售、(四)凡歌伶所唱之曲本、均須先行錄送本會審查、其未經審查者、不得演唱、(五)凡音樂團體、歌曲作家、及書店所編製之曲本、均須預先送會審查、領有許可證者、方得印行、

運貨汽車業籌組同業公會

本市運貨汽車公司、開設日增、該業商人、爲謀聯絡同業感情、互維業務之發展、持發起組織運貨汽車業同業公會、昨已推定籌備職員、在泰康路飛鵬運貨汽車公司成立籌備處、俟呈准市黨部社會局備案後、卽定期成立云、

經濟情報
花紗市漲風甚熾　土布廠需要原料甚殷　貨疏市暢致供不應求

【本報專訪】滬市標紗現貨、連日電訊傳來市價均告高漲、行上人心愈形興奮、又値來存現貨疏渴、各地土布織造廠需要花紗原料甚殷、出市辦貨者甚衆、銷途異常暢旺、貨疏客衆、求不應供、賣家藉貨底空虛、有貨存者無不視爲奇貨可居、紛紛將貨價扳高、而買客亦不嫌貨價昂貴、爭相採辦、市勢愈形暢旺、故兩日來各嘜花紗市價竟高漲七八元至十元之鉅、現目買賣兩方對紗市仍然看好、倘後途新貨仍無大幫接濟、市價尚有起難跌之觀云、昨日各嘜花紗市價探錄如下、(四十二號)金城嘜每包五百零六元、五子五百零四元、雙馬四百九十二元、人鐘四百八十四元、貓蝶四百九十八元、花蝶五百一十四元、(四十號)五子四百七十六元、寶塔四百五十四元、金城四百八十四元、雙喜四百六十元、(三十二號)松鹿四百一十六元、鹿鶴四百二十元、雙馬三百九十二元、三星四百一十四元、人鐘三百九十元、招財三百八十六元、(二十號)牧羊三百三十五元、金城三百四十二元、雙魚三百六十四元、天官三百四十元、雙鹿三百四十二元、大中華三百五十二元、雙馬三百四十一元、大發三百六十二元、(十六號)飛機三百一十四元、大發三百二十元、金城三百一十二元、金鐘三百一十二元、(十號)三鹿三百九十四元、金城三百元、嘉禾二百九十四元、孔雀三百四十元、荷蜂二百零二元、萍蓮二百八十元、得利二百七十二元、歡喜二百七十八元、(六號)歡喜一百八十八元、鐵錨二百一十元、

港紙匯市昨仍堅挺
中匯穩定債券市淡

【本報專訪】昨日午市港紙衆盆、市價挺進數元、而港單期西向多交投、買氣甚旺、追至晚市、港紙匯單仍盤旋于加五百六十三元餘之間穩定、勢極爲堅挺、金價無大升降、市港紙衆盆每千加五、債券市勢疲、淡云、今日早市港紙衆盆每千加五百六十三元二、港匯單加五百六十二元二、港紙[illegible]

每週經濟（九月廿一日至廿六日）

本週經濟財政方面可注意者、爲皖浙兩省之努力貸款建設、及省之改田賦爲地價、是皆新經濟運動之推行、頗屬難得、銀行方面以中實福州分行添設小信部、便利小規模工商、又擴充抵押借貸、於實業方面、亦爲有力之一助、浙江地方擴充漁民貸款、對艱苦漁民、嘉惠非淺、若以兩淮鹽民、亦得銀行之助、則亦不致相率改業矣、今年棉農最爲生色、無他、金融業援助之力也、其產運銷、幾全由銀行撑腰、再加豐收及

金價　[illegible]十二換、八九大金每枚值一百六十八元五、二一金每枚四十一元二毫五、四四金八十四元、

銀價　中央光圓每千加四百九十八元、港毫每千加五百零三、銅元每枚值五元

債券　粵路公債每百入值五十元、出五十[illegible]九、南京善後公債入[illegible]百四十元、出一百四[illegible]七元、出十九元、國防公債大票入二十九元、出三十一元、一次公債入三十九元、出四十元零五、金融公債入三十四元五、出三十五元五、二次軍需庫券入二十八元、出三十元、

股票　廣陽鐵路每股入値三毫、出五毫、自來水股票入一元、出一元二毫、南洋烟股票入六元、出六元五毫、電燈附股每百入一十八元、出二十元、

財政

(一)河南省財政　河南省政府、爲舉辦地方生產建設事業、特向中國交通上海等行、開封分行、商借六十萬元、組生產建設會、辦理技術事宜、其分配爲農墾水利一五〇·〇〇〇元、繅絲織染廠一〇〇·〇〇〇元、榨油場一〇〇·〇〇〇元、造紙廠一五〇·〇〇〇元、各項預備費一〇〇·〇〇〇元、

(一)中央財政　財政部令中央中國交通三總行、及郵政儲金匯業局、十月一日起代征所得稅、又關於廿五年四川善後公債第一期還本、佈告已抽中債票爲二八、五五等二號、定九月三十日起、由各地中央銀行、及其委託之中國交通兩銀行開始付款云、

(二)江西省政府　江西省政府、爲革新稅政、暨便利賦稅征收、曾決定將各縣田賦一律取銷、改收地價稅、刻正分別畐測、一俟完竣、卽將各縣土地、就其地價情形相近者、劃分地價品、現已訂定[illegible]

(四)浙省建設貸款　[illegible]

(二)福建省銀行　福建省銀行、定十月一日成立連江辦事處、主任爲金庫員李仲鄉云、

(三)中國實業銀行　中國實業銀行廣州分行、鑒于閩市一般小工商業、缺乏流動資金、素仰高利周轉、因此連年失敗、且漸有告貸無門之苦、特呈准總行、增設小借款部、以扶助工商事業之復興、避免其高利借貸爲宗旨、凡有技術個人及小規模工廠商號、均得申請、此外抵押放款、亦大事擴充、

(四)浙江地方銀行　浙江地方銀行[illegible]除農業各貸款外、[illegible]漁民貸款、[illegible]漁民貸款、[illegible]年開始、[illegible]永嘉行政[illegible]組織漁[illegible]最初定三[illegible]款分信[illegible]三、補貸[illegible]去年[illegible]本年[illegible]以期[illegible]

(五)通易信託公司　通易信託公司破產管理人、爲北平杭州兩地債權人、因路途遙遠、在上海公司付款限期內多未領去、現爲便利債權人起見、特決定北平由北平中央銀行於[illegible]

(六)中國農民銀行　中國農民銀行杭州分行、以近據慶元郵局函稱該地對農行鈔票不甚流通、故特呈省府通令、該行對新舊鈔票、一律使用、不得稍有歧視云、

(七)中央銀行　本週由九江來洋一百二十萬圓、銀三萬兩、又洛陽來洋念萬、廿二日運紹約五百萬圓、該行業務會議、定於十月一日後、分四組(每組一星期)分別開會、

金融

(一)安徽省地方銀行　安徽省地方銀行受中央信託局保險部之委託、代理皖省之水火汽車等保險事務云、

(二)烘繭放款　由浙江省勵志合作社農工銀行中國銀行、暨各縣農民銀行、分別合作烘放、總額爲三十萬元、計放出款項爲蕭山五萬元、海甯五萬元、諸暨五萬元、崇德五萬元、吳興四萬元、新昌二萬元、

(三)棉花貸款　共五十餘萬、由上海銀行與各縣農民銀行合作舉辦、計餘姚四十萬元、慈谿六萬元、海鹽二萬元、月息八厘半云、

產業

(一)陝省農業豐收　陝西省本年雨水及時、陝中及陝南之棉花稻穀、均告豐收、卽陝北貧瘠之區、本年麥收、亦較昔爲佳、此種豐收現象、爲民國十七年以來所未有、陝省夙爲産棉之區、關中旣得天時之利、復有涇惠陽惠谷渠灌溉、及棉種之改進、生産量增加、突飛猛進、據棉業改進所統計、本年序咸陽等三十九縣産量、較去年增加三四五、六五五担之多、全省産量、當更可觀也、

(二)兩淮鹽業　[illegible]斤、且車海運一往直達、中途毫無損失、故河運岸商、迭呈當局平均聯斤、結果未允所請、

(二)緯成絹絲公司　緯成利記絹絲股份有限公司、於二十日下午一時、假甯波同鄉會開創立會、報告籌備經過及帳略、並討論公司章程、舉行董監事選舉云、

(四)申新二五兩廠　申新紡織公司所屬宜昌路第二廠及華德路第五廠、近與中國上海等銀行組織之申新一二五八廠銀團接洽、俟花登場後開工、已得銀團原則上之贊同、具體辦法、正在商議、俟成功後、卽整理機件準備開工、

(五)福州合作農場　福州綏靖主任蔣鼎文、於去年十月間在漳州二十里外宅內地方、開闢合作農場、從事農產試驗、其場名爲「駐閩綏靖公署附設合作農場」、月下已闢荒山荒地達二千餘畝、已準備陸續遣散、將來由當地農民繼續工作云、

(六)湘米運粵　交通銀行棉業貸業組主任專員李鍾楚、與湘粵兩省建廳長會商湘米運粵辦法、因湘米運粵、年可六七百担、目下已商定具體辦法二章八條、內容爲整齊品質、減輕成本、便利運銷、大量供給、運用金融、三方面力量、共同推進、開運銷接洽處、已於十四日在建設廳成立云、

交通消息

(一)香港出口輪船

船名	往何處	離港日期	船東
中安	三水梧州沿途各埠	一日	西興公司
夏利士	汕頭暹羅	一日	乾泰隆
干德羅素	上海	一日	意國郵船
新羌	青島	一日	太古洋行
合生	福州打狗基隆天津	一日	渣甸洋行
鯉門	安南西貢	一日	和發成
海利	汕頭	一日	乾泰隆
金馬	星架坡庇能日厘	一日	渣華公司
哥夫	上海日本	一日	鐵行英郵
海澄	海口北海	一日	德忌利士
大興	三水梧州沿途各埠	二日	生和公司
天生	三水梧州沿途各埠	二日	復安公司
山東	福州上海	二日	太古洋行
海寧	汕頭厦門福州	二日	德忌利士
福生	神戶橫濱大阪	二日	渣甸洋行
南京	小呂宋亞包星期四島卑利士彬	二日	鐵行英郵
俄國皇后	上海日本域多利溫哥華駁西印度美國亞灣拿	二日	昌興公司
芝尼加拿	厦門上海	二日	渣華公司

[illegible]

粵漢鐵路全線直達通車廣告

本路全線工程粗完、茲定於九月一日由廣州開行直達通車、四日起於廣州武昌出每星期二五對開直達旅客列車兩次、以便行旅、惟本路向國外所購客車尙未裝運到、路暫以各段原有借及由他路編調之車輛備配組成設善自難期完立且本處成布伊始一切具置規模僅易招待更末各週全尙希往界人士及諒來客商原各茲將全線時大站行車分刻及票價后別列表於各俾衆週知詢界如有垂近事項請就站向本路各接或營業所洽爲盼

(一)粵漢直達客車簡明時刻表

北上開行時刻	站名	南下開行時刻
19·45	武昌東站(卽徐家棚)	23·50
19·35	武昌總站(卽通湘門)	0·05
15·50	蒲圻	4·16
13·15	岳陽	7·10
6·35	長沙	13·55
4·00	株洲	16·15
22·30	衡陽	21·50
20·00	耒陽	23·50
16·10	郴縣	3·58
6·44	曲江(卽韶州)	12·41
3·57	英德	15·24
0·45	銀盞坳	18·09
23·13	廣州西站(卽西村)	19·40
23·00	廣州南站(卽黃沙)	19·50

(二)各大站三等客票價目表

站	武昌東站	蒲圻	岳陽	長沙	衡陽	郴縣	曲江	英德	銀盞坳
蒲圻	1·65								
岳陽	2·85	1·20							
長沙	4·45	[illegible]	1·75						
衡陽	6·55	5·10	4·05	2·35					
郴縣	8·00	6·70	5·70	4·10	1·85				
曲江(卽韶州)	9·75	8·45	7·50	6·10	3·95	2·20			
英德	10·55	9·25	8·30	6·90	4·90	3·20	1·05		
銀盞坳	11·40	10·10	9·15	7·75	5·85	4·20	2·10	1·05	
廣州南站(卽黃沙)	12·00	10·65	9·75	8·35	6·45	4·85	2·85	1·80	·75

(附註)二等票價較三等加倍頭等較三等加二倍票價概按大洋核收

粵漢鐵路管理局營業處啓

地址　漢口日租界中街三號　電話二一八三一號　徐家棚總局電話四一五九四號　漢口車站電話二九五五號　漢口粵漢鐵路營業所電話二一三五九五號

廣九快車

十月一日起(星期四)

往港快車時刻照舊
更改來省快車時刻

兩點五十五分鐘卽可抵港
行車速率爲全國之冠

快車開到時刻
(十月一日起實行)

往港	開	到
飛鷹快車	由上午八點十五分	上午十一點二十分
中午快車	大沙頭中午一點十分	到九龍下午四點三十分
飛龍快車	開下午四點五十分	下午七點四十五分

來省	開	到
飛箭快車	由上午八點廿五分	上午十一點二十分
中午快車	九龍中午十二點四十五分	到大沙頭下午四點零五分
飛星快車	開下午五點正	下午七點五十五分

注意：屆時贈送精美袖珍行車時刻表

教育與體育

廣東各界熱烈歡送 參加大檢閱童軍
參加人員准給公假二十天
今日演習檢閱明日卽啓程

全國童軍大檢閱大露營、定國慶日在首都舉行、此次大檢閱大露營之目的、在訓練青年養成團體生活及野外露宿習慣、其意義至爲重大、而于救亡復興前途、所關尤鉅、此訊已迭誌報端、查第一次大檢閱時、本省因政見之不同、未有正式派隊出席、此次之參加、尚屬創舉、故籌備時亦倍覺隆重、卽在中央黨部方面、亦有同此感覺、特於昨(卅)日分電本省教育當局、飭令下轄各學校、於本省參加大檢閱童軍北上時、應作熱烈之歡送、以示隆重、社會局及教育廳自接到此電後、卽日已趕擬令文、分令各校當局照辦、該項令文、最遲今(一)日當可送達、現廣州童軍代表已定期明(二)日出發、北上參加、廣東各界、屆時將舉行熱烈之歡送、以資鼓勵、又露營組主任陳北漢、爲檢討各隊員之露營經驗起見、特於昨(卅)晚在公共體育場、舉行架露練習、結果極爲完滿、至今(一)日之正式

演習

大檢閱、本定上午九時舉行、但因籌備不及、已決定改爲下午二時、地點仍定公共體育場、又查此次本省童軍北上、除參加大檢閱大露營外、同時並參考南京滬各地之童軍團、及組織法、以備將來借鏡、

、茲將檢閱程序錄後、(一)奏樂、(二)鳴炮升旗、(三)全體肅立、(四)唱黨歌、(五)向黨國旗及總理遺像行三鞠躬禮、(六)主席恭讀總理遺囑、(七)主席致詞、(八)授旗、(九)行檢閱式1•散開、2•集合、3•基本動作操、4•報告人數、5•巡閱式(十)進行式、(十一)長官訓話、(十二)童子軍代表答詞、(十三)童子軍表演、(十四)高呼口號、(十五)唱中國童子軍歌、(十六)奏樂閉幕、

公假

又查各地童子軍、因在首都檢閱之期不遠、現紛紛向南京進發、本省市教育行政機關、昨經分別通令省市學校、凡參加北上檢閱之童子軍及服務員、自九月廿九日起、至由京返粵日止、准給公假二十天云、

檢閱

【中央社】市黨部以本市童軍代表赴京參加大檢閱、籌備事宜、一切均已就緒、除昨(卅)日晚在永漢公園舉行聯歡會外、幷定今(一)日下午二時、在東郊場舉行檢閱式、函請省市長及省市黨部特派員教育廳長社會局長等屆時蒞場檢閱訓示

青年會國語班 舉行國語論文比賽

廣州青年會舉辦之國語速成班、自開課後、均依照上課時間教授、各班員對於國語音韻、亦有進步、現該班教授柯達文、爲促進各班員語言及文學起見、特定本月十八日舉行國語論文比賽、參加比賽者、限十月十五日以前、將論文送到、敦請各人評閱文卷、幷由會酌備獎品、以資獎勵、又查市社會局自制定推行國語運動辦法以來、本省國語運動工作、日趨緊張、市民練習國語人數、日益增多、但市內原日設立之講習所有限、市民練習國語、大有額滿見遺之憾、現本市國語界甘惟敏等、爲盡宣傳國語實任及適應目前環境需要起見、特聯合市內國語界先進多人、發起組設模範國語講習所、查該所業經各發起人幾度商確、又得教忠師範學校沈校長之贊助、撥定教忠附小全部爲該所所址、一俟籌備就緒、卽可開始招生、又聞該所招生爲普及計、決定以不收學費堂費爲原則云、

省立金山中學 教職員索欠薪

省立金山中學校校長李卓寰、在任兩年、積欠教職員薪金五個月、約共三萬餘元、另欠各商店貨價數千元、前月卸交、迄未將款項數目移交、該校教職員、以欠薪無着、特組織追索李任欠薪委員會、呈教廳追究、各商店亦紛謀對付、聞該校每年收入租款十餘萬圓、乃足敷用、不知如何、以致積欠薪金云、

世運足球隊抵港
警察隊派員赴港歡迎 幷請來省作表演比賽

世運足球隊、自本年四月赴南洋羣島、與各中西友隊比賽、藉資練習、轉戰數十埠、攻無不克、直至世運會啓幕、適首遭英國隊、以二對零受挫、世運會閉幕後、沿途約戰歐洲各國足球勁旅、以求深造、今已戰能歸來、準于今晨乘意國郵船「于德羅素」號抵港、警察隊爲慰勞各隊員起見、特派吳漢卿、劉慶才赴港歡迎、同時約出席世運會之中華足球隊員、來省表演、藉以提倡新生活體育之本旨、屆時定有一番熱鬧也、

港記者球隊來省 本市記者應戰忙
定期練習聘定評判

【本報專訪】香港記者組織球隊、來省比賽、消息傳出後、本市新聞界、卽發起組織成軍、準備與之周旋、現由發起人公開徵集同志、藉以增厚實力、凡在本市各報館通訊社、工作者、俱可報名參加、決定星期日(四日)上午十時、假西湖路陸軍第一師球場、作合宿練習、聞發起人、以此次比賽爲我百粵新聞界提倡體育、躬行實踐、破題兒第一遭、其主旨在鍛鍊體魄、增加工作效能、非斤斤計及比賽之勝負、故決定採輪流應戰方式、凡報名之隊員、俱須出場表演、經得永泰十字油公司贈送銀杯乙座、以爲此次省港記者球賽優勝隊紀念、并聞良友廣州兩廣體育用品公司、分贈廣州記者隊戎裝及競賽時所用之排監、乒乓球、屆時敦聘丘紀祥(排球)、趙善性(監球)、孔憲忠(乒乓)、担任裁判員云、

執信學校 十五週年紀念 舉行遊藝大會

私立執信學校、舉行十五週年紀念、慶祝典禮、定今(一)日上午九時在東沙路該校開會、昨發出東帖、請各界賁臨指導、同時舉行成績展覽游藝大會、正午十二時開始展覽及遊藝、查是日節目(日間)體育競技表演、(一)千人操、(二)級際五百六十公尺接力競走、(三)校際監球表演賽、(四)引網表演賽、(五)教職員球類表演、(六)籠球表演、(七)陳斗武館醒獅表演、(晚間)鑼鼓劇、又中央社訊、執信學校定今(一)日上午九時、舉行朱執信先生銅像奠基及該校成立十五週年紀念典禮、昨已柬請軍政學新聞各界人士參加、省府黃主席屆時派教育廳許廳長蒞場訓話、該校校長朱夫人楊道儀女士、前曾呈請蔣委員長題字、勒石、暨請廣東綏靖主任余漢謀代表主禮、該銅像模形爲廣州著名雕刻家鄭可手造、神態栩栩如生、殊足表現執信先生生前偉大精神、

本市創舉
中西摔角決鬥
六次決鬥勝負未分 再約期在省決雌雄

中西摔角大決鬥、已決定本月三日晚七時半、在長堤青年會體育場舉行、情誌前報、查夏班星、關於前週年香港利園與我國大力士黃伯祥舉行一次角鬥、比賽次數以六次爲限、每次鬥十秒鐘、結果雙方戰和、當時港方中西人士、均嘆爲驚人武術、因此黃氏與夏士再約定在廣州一次雌雄、已聘定趙蘇權担任公正人、現該會以決鬥之期將近、觀衆定然擠踴、已着手將場內佈置、連日到會購券定座者大不乏人、該會爲避免擠踴起見、特規定位置、如欲參觀者、可先購券、以免額滿見遺、查夏班星大力士、爲小呂宋人、體量重二百二十磅、在歐美各國爲有名之拳術家、夏氏少年課讀時、卽從事拳術摔角等武技、一九二八年間曾在美與世界摔角大家美士啤(譯音)決鬥、竟獲勝利、於是名溢美洲、至于中國武士黃伯祥、爲粵省人、生長於美洲、自幼習武術、迭與各國大力士角鬥、多獲勝利、最近漫遊美洲各部、如加拿大、墨西哥、檀香山、新西蘭、澳洲各地、所到與被邦有名力士角鬥、均得當地人士贊美、現黃氏適過粵、特約夏班星大力士假長堤青年會舉行角鬥大決戰、兩者均屬世界有名之摔角大家、屆時定有一番惡鬥也、

省體委會會議 改三日舉行

廣東省體育委員會、全體委員第一次會議、原定今(一)日開會、嗣因事將會期改定本月三日(星期六)下午四時、在該會開會、昨已函知各委員、依時出席、共勸進行、

教廳推行義務教育 奉准劃撥各縣市補助經費(四)

欽縣補助費三六〇〇〇元、自籌費三六〇〇〇元、增設一十五班、防城縣補助費三六〇〇〇元、自籌費三六〇〇〇元、增設一十五班、靈山縣補助費三六〇〇〇元、自籌費三六〇〇〇元、增設一十五班、大埔縣補助費一三六〇〇〇元、自籌費一二〇〇〇元、增設一十班、蕉嶺縣補助費三六〇〇〇元、自籌費一二〇〇〇元、增設一十班、平遠縣補助費三六〇〇〇元、自籌費一二〇〇〇元、增設一十班、惠來縣補助費三六〇〇〇元、自籌費一二〇〇〇元、增設一十班、紫金縣補助費三六〇〇〇元、自籌費一二〇〇〇元、增設一十班、龍川縣補助費三六〇〇〇元、自籌費一二〇〇〇元、增設一十班、和平縣補助費三六〇〇〇元、自籌費一二〇〇〇元、增設一十班、連平縣補助費三六〇〇〇元、自籌費一二〇〇〇元、增設一十班、新豐縣補助費三六〇〇〇元、自籌費一二〇〇〇元、增設一十班、(未完)

風潮平息 總理故鄉紀念校 學生全體復課

【中央社】中山翠亨總理故鄉紀念中學、爲紀念總理而設、規模宏大、設備完善、不料因學校當局革除學生、致引起風潮、罷課多日、現該校校董會主席孫哲生先生、特派楊校董華日偕同黃前校長中屋、蒞校訓諭學生、遵守校規、卽日復課、查該校學生、均已接受楊氏等勸導、經於昨廿九日全體復課、

市校籌備 第九次運動會

市體育委員會爲提倡市校學生體育運動、故每年均有舉行市校運動會、以資振發學生體育精神、頃該會以市轄各學校業經上課、且值此秋高氣爽之時、亟須舉行第九次市校運動會、昨經去函市社會局長劉石心徵詢意見、俟商准後卽進行籌備云、

中大布告 附中新生上課

國立中山大學昨佈告云、爲佈告事、查本校附中二十五年度取錄初中一年級新生、業經檢驗體格、於本月廿六、廿八兩日繳費註冊在案、茲定本月卅一日一律上課、合行佈告、仰取錄高初中正取各生一體知照、此佈、

省民教館 招收足球員展期三天

【中央社】廣東省立民衆教育館民衆體育會、爲提倡民衆體育、訓練足球技術起見、特設足球隊一隊、招收隊員、自開始報名以來、連日到該館康樂部、報名者絡繹不絕、原定九月底止截、茲以一般民衆、對於足球技術、感興趣者、爰將報名日期展限三天、俾熱心足球技術者、不致以遲來不獲參與考選爲憾、

市一中童軍 前晚開聯歡會 野人舞獲首獎

市立第一中學、自與三中合併後、將及一月、現該校特乘此中秋佳節、于前(廿九)晚七時、集合全校童軍九百餘人、在該校操場開一明月聯歡會、藉資聯絡感情、並由黃校長捐出獎品多件、以爲鼓勵、到場教職員相任評判者、有七十餘人、異常熱烈、首由教務長陳思疊

思思中學 監球隊征港澳

【本報專訪】本市思思中學、自得體育健將黃建鏗指導後、球術進步、一日千里、茲爲試驗實力計、定於本月八日、派其監球隊出發港澳、與各勁旅比賽、查其行踪、先往澳門、逗留一天、轉程赴港、約三四日始返省、全隊名單爲領隊黃達鏗、隊員黃元賜、盧學詩、周念恩、馬光宏、李紹棠、陳國雄、張秉乾、吳禮德、張德彰、梁紹彰等十一人、

中大各學院 舉行補考

國立中山大學各學院學生、除醫科外、照學則規定、應同一試場舉行補考、定于十一月六日、在石牌新校禮堂、分場補考、昨已規定時間、爲上午八時至九時五十分、十時至十一時五十分、下午一時至二時五十分、三時至四時五十分、昨經通知該校文法理工農五學院、應受補考學生、依時補考云、

註冊老牌

北大參茸行

●本行歷向專賣正參茸鹿尾羓野玉桂久荷中外信用世界知名本行宗旨實事求是決不將貨就價

●新上市長白野產生晒人參鮮香琿春鹿尾羓(破折人參格外克己)

經理天良首創：人參膏

請認廣東獨家　嚴防冒效影射

廣州市光復南路　電話一六四六二

北大參茸行謹啓

天源堂分份東茸片

每份　兩八庄　實價銀
四十員　廿五員
二十員　十五員

光復南路十六號　電話壹〇六〇四　電報碼一一七〇

天存堂參茸玉桂最好

鹿尾固腎酒　每樽三元

總行槳欄路四十六號　電話壹〇六〇三

北洋書社

特別大犧牲

以(萬)(元)血本

酬答主顧

本社影印各種西文書籍，自十月一日起，至本月底止，一律照原碼減售「四五折」。至於定印書籍，亦照同等待遇，僅收紙本。機會不再，惠顧從速！

社址：本市豪賢路九十號

財政廳前　二百拾號

北新書局

叢書十五種

遵照部令　減價後再特價七折

▲特價辦法▲

(期限)民國二十五年十月一日起至十月三十止

外埠函購以發信日郵戳爲憑

(範圍)敝局出版圖書不下數千種特提出最合讀者口味之十分之一(十五種叢書)在減低定價外再特價七折

創作新刊複習指導叢書
大衆文化叢書　會考升學就業叢書
新型文藝叢書　民間故事叢書
語言文學講話叢書　小朋友叢書
中學國語補充讀本　格林童話全集
青年叢書　兒童幸福叢書
英文自修叢書　中級常識叢書
英文小叢書　低級連續圖畫故事

▼其他外版各大書局▲
▼另選一部份同時特價▲

▼北平科學社出版各種▲
▼詳解書籍特價六折▲

特價書目　函索卽寄

漢譯范氏大代數詳解　漢譯溫德華士三角詳解
漢譯郝克氏高級代數詳解　斯蓋尼新解析幾何詳解
漢譯郝克氏高等代數詳解　斯蓋二氏新解析幾何詳解
漢譯郝愛代數詳解　漢譯新中國
溫氏高中代數詳解　華英對照新中國
漢譯舒塞司平面幾何解答　米蓋培物理綱要解答
漢譯舒塞司立體幾何解答　勃康實用化學題解
漢譯舒塞司平立幾何解答　簡明牛津字典　特價大洋一元五角
漢譯葛氏三角習題詳解　袖珍牛津字典　特價大洋八角五分

新華 戲院 新歷十月三號起映 限映三天

窮攝影幻之變幻●集各國人才之人才●極世界巨觀之巨觀

一世紀一度穠歌膩舞曠世大創作

——全部二十本巨片歷三小時始畢映——

公映時所有股東半票及五折劵優待劵皆概不通用

遠東第一次 正式榮獻

美高梅傾全力完成的三百萬美金銀幕第一部傑製

●美國影業史上開天闢地第一部●

揭宇宙之標準美！窮設計之幻想力！

日場由下午一點 二場由五點半起 夜八點四十五分

（劵價）樓上前廂三元 樓上後廂二元 樓下一律一元

萬美千嬌 新姿態

新國民●大德

即日兩院同映 聯華公司第一部有聲對白大名片

浪淘沙

十載飄流，思家歸不得，別妻棄子，死別生離。困身絕島，呼救竟無從，四顧茫茫，坐以待斃。此時此際，舉頭望明月，低頭思故鄉，不勝哀哉。

有目共賞　有口皆碑

同場加影 音樂有聲滑稽笑片 **失眠之夜** 韓蘭根 劉繼羣 殷秀岑 合演

新國民

快快首次獻影 美國海軍陸戰隊協助攝製 哥林比亞公司最驚人貢獻

海軍之光

看陸戰隊年操 看陸戰隊演習

中國

今天仍映 聯美公司歌舞香艷肉感巨片

人間的極樂國 歌舞的最高峰

萬花獻媚

千紅萬紫 百媚千嬌 花枝招展 美女如雲 使人魂銷

愛迪堅陀主演

昨日場場滿座 今天務請早來

惠愛中路財廳前

中國聲片戲園

自動電話壹二九二五號

即映影業權威聯美公司偉人歌舞香艷肉感巨片

萬花獻媚

大明星愛迪堅陀主演

下期放映 梅禮士司花利亞主演

巴黎銷金窩

快快放映•戰士

中華南路・大德路口

大德聲片戲院

電話：一二六六九

即日放映聯華公司第一部有聲對白片

浪淘沙

金燄主演

今天下午公餘場映

慾海遺恨

紙收：二四六八

惠愛中路

大新遊藝場

特別場 醒華京班

（日）王寶川前本 艷陽樓 （夜）前本女俠十三妹 羅通掃北

粵劇場演南風劇團 （日演）可憐女 （夜演）梁武帝

主要角 是日日夜佬館出齊

粵劇長期 孝女下集

永漢南太中沙

天星聲片戲院

電話一四八八九

今大日夜四場選映 顧蘭君 王徽 袁紹梅 孫敏等主演 有聲對白 奇情驚險 偵探國防電影

金鋼鑽

注意四日起映

戰一士

下九南馬路

中山聲片戲園

自動電話壹二九二四號

全市首次公映 醒公司全部粵語武俠悲壯刺激偉大名作

血濺二柳莊

新靚就唐醒圖主演

下期放映 麗影公司全部粵語巨構

（新）（青）（年）

專治男子遺精早洩陽萎

七十四號 張世德堂

海珠大舞台即演

勝中華

新班新戲新畫箱

担綱主演藝員：白玉堂 曾三多 林超羣 龐順堯 林驚鴻 張活游 吳碧君

十月一日演雌雄太極鞭

夜演名貴瑰麗最新佳作 **春鎖蒙邊雪** 南海十三郎傑構

劇情：如火如荼 場面：或哀或艷 情節：千變萬化 歌曲：三日繞樑

明日演三取珍珠旗 明晚演香風滅戰雲

後晚著名佳劇 **白虎伏玄壇** 馮志芬先生編

偉大佈置異樣編排

即日開始定座欲觀新劇快來

湖南特產

長沙中山東路 華新羽絨公司 電話八四九 電報掛號五〇五三

丁製鴨鵝絨被褥 可以禦寒 可以浮水

用丁鵬翥氏發明機器提製鵝絨鴨絨 消毒潔淨做成被褥輕煖耐用 自民國八年起領受 農商部工商部及各展覽會執照獎狀卅餘次

歡迎採購 價表備索

天星新新今天同影

「金鋼鑽」

明星公司

國防電影第一聲

中山 南關 即日聯映

血濺二柳莊

中國珍哈露麗影公司最新出品粵語歌唱激昂巨製

唐醒圖 東方菲濱氏新靚就主演 胡春冰編劇

吳楚帆・伊秋水主演 **新・青・年** 黃曼梨・陳雲裳主演

提倡新生活運動聲中人人必須一看！

是復興農村生力軍 是振興工業先鋒隊 是提倡教育饒勇軍 是破除迷信別動隊

昨天觀衆踴躍

名曲四支：二柳曲 二天曲 棄婦 新中國進行曲

南關 中山 下期同映

副刊

第二八期

朱執信先生軼事
——革命中的聖者——

國•高•

先烈朱執信先生是爲黨國討伐桂系軍閥陸榮廷等，身冒危難，而終以身殉者。其軼事甚夥，茲舉其一二，投諸副刊之欄。

先生嘗與林直勉先生論戒紙煙之法，林謂紙煙一物，人以其香，可味也，故吸之法，吾擬吸價廉而劣之煙，則斯味惡，味惡則興之絕緣，如是，雖不戒而自戒矣。先生聞而否且說，謂吾之戒煙，則擇其佳者而吸之，然佳者恆價昂，吾家貧，無以給重價，如此，則不戒而自絕矣，林聞之豁然。

先生少負奇氣，卓犖不羈；留學東洋時；其指甲長及寸，有嗤之者，必瞋目視之，後卒爲總理所誡而除之。惟其髮辮則常垂，人有勸其剪除者，弗聽也。而不知其蓄意之深。迨其歸，清吏多不知其爲革命者。其沉毅如此，宜乎卒能成偉業矣。

嘗有人請先生爲某烈士之母撰一墓表，先生辭之曰：爲烈士撰墓表，余則不敢辭，若烈士之母死，實無從著筆，何敢率爾操觚；且諛墓之文，多不取信於人，何必乎古人此。噫，其不殉情，而不苟下筆，觴覷覷於矣。辛亥之役，先生期在必死，事前有見其購一値十元之鋼嗚鈴，詑血問之，先生答曰：余既知體育不可缺，即盡囊中所有以購此，孔子云：「朝聞道夕死可矣」，何詑甚？問者默然。

曾國藩的團練歌

魂•

曾國藩，他是清朝時候的一個大員，任何人都知道的，他的事實很多，因爲篇幅的關係，我不能詳細的把他的事實寫了出來，現在，我把他在家鄉訓練團練的時候，所作的三首保守平安歌，寫在下面，貢獻於本欄的閱者，那時正是咸豐的二年，各處都有長毛發見，攻陷城池，和殺死官吏，姦淫擄掠的事件，沒有一天不聽到這樣的消息，他那地方的官吏，看到鄰境各縣，紛紛被陷，清兵又不敷應用，於是就保薦他出來訓練團練，他畢生的事業，就是從這裡發起的。終久竟造成了一品大員，當他帶領團練的時候，他恐怕那個時候的百姓，膽量太小，難免不發生聞風驚走，隨陣私逃的情事，所以，他就有這麼的三首歌；

(一)莫逃走

衆人謠言雖滿口，我境切莫亂逃走。我境僻處萬山中，四方大路皆不通。我走天下一大半，惟有此處可避亂；走盡九州並四海，惟有此處最自在；別處紛紛多擾動，此處却是桃源洞，若嫌此處不安靜，別處更難逃性命。只怕你們太胆小，一聞謠言便慌了；一人倉匪四山逃，一家大小泣嗾嗷。男子縱然逃得脫，婦女難免乎煎熬；壯丁縱然逃得脫，老幼難免哭號咷；文契縱然帶著走•財錢不能帶分毫；衣服縱然帶著走，猪牛難帶一根毛。走出門來無屋住；躲在山中北風號；夜無破舖牀板発，日無鍋飯切菜刀；受盡辛苦破家財，土匪並未來。祇因謠言自驚慌，惹起土匪吵一場。荼陵道州遭土匪•皆因驚慌先逃走；且餘各縣逃走人，多因謠言嚇斷魂。我境大家要保全，切記不可聽謠言；任憑謠言風浪起，我們穩坐鈞魚船。一家安穩不吃驚，十家太平不躲兵；一人常事不害怕，百人心中有柄覊。本鄉本土總不離，立定主意不改移！地方公事齊心辦，大家吃碗安樂飯。

(二)要齊心

我境本是安樂鄉，只要齊心不可當！一人不敵二人智；一家不及十家強；你家有事我助你；我家有事你來幫；若是人人來幫助，扶起羅笆便是牆。只怕私心各不同，你向西來我向東；富者但頗自已好；貧者却貌大家窮；富者恨心不憐貧，不肯周濟半毫分；貧者居心更難說，但頭世界遭搶劫；各懷私心說長短，彼此有事不相管，縱然親戚與本家，也是丟開不管他；這等風俗實不好，城隍士地都煩惱。萬一鄰境上匪來，不分好歹一筆掃。富者錢米破人搶；貧者飯碗也難保。我們如今定主意，大家齊心共努力；家有事開鑼聲，家家向前作救兵；你救我來我救你，各稱人情各還禮。縱然平日有仇隙，此時也要解開結；縱然平日打官方；此時也要和一場：大家吃杯團圓酒，都是親戚與朋友。百家合成一條心；千人合做一變手。貧家饑寒實叫憐，富家量力略周旋，鄰境十匪不怕他，惡龍雜門地頭蛇。個個齊心約夥作，關帝廟前立背願；若有一人心不誠，舉頭三尺有神明。

(三)操武藝

要保一方好土地，大家學些好武藝：武藝果然學得精，縱然有事不受驚。石頭要打二十丈，石灰罐子也一樣；木板只要五寸寬，箭箭要中靶子上；石頭灰罐破頭陣，乂靶錨子一齊進；靶子也立一塊板，板上先鑿四個眼；眼內安箇小木毯，戳在錨子尖上留；只要枝枝戳得準，保守地方總安穩。火氣雖然是箇寶，鳥銃部要鑄得好；火藥也要辨得眞，不然炸烈反傷人，銃手若是不到家，不如操演不用他。惟有一稱竹將軍，裝得火藥大半斤，三股麻繩緊緊麴，一斂響動半邊天。件件武藝皆無損，石頭錨子更要緊！石頭不化分錢，錨子要出一道圈。若提無箇習得久，打盡大下奢敵手。讀書子弟莫驕耕，學習武藝也保家；耕田人家圖安靜，學習學藝也不差；匠人若能學武藝，出門也有防身計；商賈若能學武藝，店中大胆做生意；屋工若能武藝全，文有聲名又賺錢。白日無閑不能學，夜裡學習也快樂。臨到場上看大操，箇箇顯出手段高。各有義胆與忠肝，家家戶戶保平安。

星架坡印象(續)

英•子•

因爲遣返外人離境使當地政府損失很大，同時現有的人民恐人口過多而職位會被奪，星洲當局便設法限制外人入口，於是便有所謂「外民條例」的頒行，限制中國人移入海峽殖民地每月僅二千人，後來地方情形漸有進步，而中國人欲到星架坡的甚多，這數目便改爲三千，現在更改爲四千了。事實上現在仍有許多人想到星架坡的，以致船位的價値平時僅爲十二元的，現在意增至一百元。這是以見到星架坡對於新來的人是怎樣的一塊有價値的地方。曾經有過一個時候，因爲橡膠供應缺乏，種植家得政府的特許，由各國招僱外國工人，故我國入口人數也曾超過限制的數目。有些冒險的人竟用帆船在馬來島沿岸偷運人口，但有時是逃不過關而被遣回的。

那裏英政府現在的教育政策也頗値得稱說的。前總督金文泰爵士曾有過注重採用馬來文的教育政策，當政策實施後要讀習英文和中國文的便很不容易，政府對於英國學校和中國學校的津貼使減少了，或許將來更完全取消的。當時各方面都是來反對這政策，不論歐洲人，中國人，甚至馬來人自己也反對。馬來人反對的理由是馬來文是沒有一點文學價値的。我們可以任幾個月內學會說馬來語•幾年內可以熟習馬來文字的。後來新總督到任，便推翻這政策，今年政府對中國學校的津貼倒加倍起來。

英屬馬來的中國學校進步很快。我說那裏的中國人的教育計劃比中國本部的爲更好，也許不會怎樣錯的。那邊，不論廣府人，福建人，潮州人或江蘇人設立的學校都全用國語教授，這一件自然已比廣州強一點了。再過十年後，星架坡所有的中國青年都祗說一種語言而已。

在商業方面說，這裏中國人的事業的繁榮完全靠錫和橡皮。因爲國際的協定，這兩種東西的出產有一定的限量，而其價格也比較穩定，種植家和礦主頗有利可圖，他們便可以招僱工人，於是每年從中國都有相當的工人入口。工人既有工做，使有工資花用，商店和娛樂場所也便有生意，所以星架坡現時似甚繁榮。

出產的限制對于有錢的中國人形成了一個頗爲嚴重的問題。譬如、我是一個種植家，我有幾畝地，但我每年的出產額僅限「噸，明年要想出產二十噸便不可能了•因此，欲再成爲較富的機會使少了•有許多有餘錢的中國人使常常組織團體回國投資辦實業和開礦，不時遣派委員會或代表回國調查。政府對于他們雖有很多口頭上的鼓勵，但實際上的鼓勵如劃擬礦場等却沒有。這誠然是今日對于華僑一個需重的問題。現在廣東政治漸臻穩固，我們希望有善用他們資本的方法。(完)

題目和文章

……翔　翔……

凡是拈過筆，寫過文章的人，大概都會承認題目和文章，是具有着不可分離的關係的罷。如果不管你文章做得怎樣地「玉振金聲」，如不曾找到了一條冠冕堂皇的題目，則無論如何，亦引不起人們更大的注意，反過來說，若果命題得妥當，則文章雖僅通順，讀者却也會讚不絕口，古人做詩，往往以「偶成」或竟「無題」二字作命者，我以爲便是作者自己賞得，有了完美的作品，而找不到適切的命題，便寧可直截地當牠是偶成或無題，而不顯勉強加上那些已不堂皇又不適當的題目，致損及他的完美的內容。同樣的，如果自己的文章到底是不行，或者是總算找到一條冠冕堂皇的題目，却因爲題目不能在自己的心腦中產生出完美的情緒，自然也一樣是寫不出什麼好好的文章，由此，我們可知題目和文章，確是有着怎樣的，不可分離的關係。

在某個時期中，自己便開始感受到這樣的苦痛，文章是寫下了，却始終沒法找得一個堂皇而又適切的命題，雖則是自己並不曾有過大膽的估量，估量自己的文章是具有着可以「藏諸名山，傳諸其人」的資格，但自己的文章到底是自己的文章，俗諺中已有「別人老婆，自己文章」的一句成語，則只要自己看得到，想得到，當然是不順隨便加上一條命題，使之滅却了已經微薄的聲價，何況名不正則言不順，這種傳統的意念，實在無法可以否認的呢，所以自己每次遭受到這樣的痛苦，自己便幾乎急得哭將出來，自然，若果偶得一條好好的題目，而自已却沒有方法可以寫出一篇好好的文章，則於痛苦之餘，還增加一點慚愧且憤的情緒，則個中滋味，自然更是令人難受的了。

中秋節

燈•明•

前兩天香港的朋友來了一封信，談起中秋節，想到這裡來玩玩，的確中秋節是很値得玩玩的。不過我近幾年來的心情，直節忘記了玩的一回事。我告訴這位朋友說：『窮人眼裡有甚麼中秋節？更或不到可玩的一回事！』爲了這件事使我生了無限的悲感。

想起了兒時最喜歡的，莫過於等着「年」「節」的來臨，在每年的許多節中，我最高興的是「中秋」。爲着「秋」一到人間，人們的每一個細胞都感到爽快，好像汗流夾背滿身臭氣的時候，得到游泳池裡去游泳一樣的暢快。

口試記趣

呂•榮•

一生應試，試官詢其我國共有幾條鐵路？答曰四條，試官以那條最長鐵路？廣九，官曰：廣九路爲最長者；東？比較長者；若廣東省內鐵路以外省者爲廣，吾從未到過他省，無從知悉；呢？君則曰來，（試官多係外省人）方知其詳，自聞絕倒。

某試官詢一生何故來投考？爲失業歟？爲求深造歟？應曰：爲外出找不着事情而來：問：然則汝爲生活而來非爲讀書矣。曰然，又問曰：食飯究與讀書孰重？答曰：當然食飯重，無飯食何能讀書？衆服其爲深得民生主義眞諦者。

更錢

荼然

「六個仙更錢！」一當我埋頭埋腦的在抄寫文稿的那兒，忽然從門口傳到這洪亮的聲音。「盛惠更錢！」接着這種催促式的話。「夜裏不關更鼓聲，爲什麼這兒來收更錢呢？」一我照數支付了他，心裏却在懷疑着，『太平不用敲更鼓』。在這雞犬不驚——貓兒驚——的新塘，的確是不用敲更鼓。因爲敲起更鼓來，是阻碍老先生——鼠——的事業，同時也會驚醒人家的好夢……

日記一頁

張•國•琦•

幾天來完全沒有把筆寫過一篇稿，整日夜都沉醉着在玩笑中。原因是這樣的：別鬧了一年光景的幾位女朋友，現在一起聚首，怎不教我們熱鬧一個死活？眞的樂而忘形了。

劉姑娘一年沒有見過她，而今她怪美麗了。也許她今年十七歲，竟變了一個心情，總是體態差答地，倒不像以前一般天眞活潑一股小孩氣。她的音樂眞好，唱起來，清脆的音喉，兩樣兒唱得婉囀動人沒鈴和。每當我拉起梵哦Violin時，她必要跟着他來唱下去，尤其是她唱娛樂昇平和孔雀開屏兩枝曲子，更加動聽。

多了秀英妹妹也長大得來。，幾乎要我認不起沒有她到底像是小孩子。美拋去她的活潑天眞高下麗問和劉姑娘沒甚時，，怕是她每當說話更令必微笑一笑，還有一種人溺愛了。她我難於了表示，實任令要把一個解的，她常常起來，櫻桃的口「卿卿」我每作出接吻的動態。地問見砌她，就想勇氣，可聞她是否心愛接吻下去是終于把話兒吞了。

珍的樣子大不是過去的她了，覺得她的心情，不知爲了甚未事，總有些沉醉，芳容也憔悴得多，我不敢問起她，據說她快要做賢妻良母了。

趙姑娘是一個初認識的女友•性情十分和藹可人，她那副玫瑰花般的臉兒，含情的眸子：：：：更永遠令我留念着。

在這幾天的生活痛快當中，我常常都幻想着希望着，希望我一生的生活能夠這樣下去吧！可是，事實告訴我，飄泊的我，在生活輪齒下過活的我，一切一切不是一椿妄想麼？嗟天的痛快過了，以後呢？又是一樣地凄慘呵！

分類欄

本欄以八十字爲一段每天收費一元

聲明 本人於九月廿九日外出時遺失百五十二師部頒給第二十四號鋼質綬官證章一枚除呈報師部注銷并另補發外特登報聲明作廢 區維欽 九．二五一申

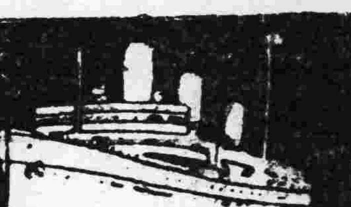

昌興輪船公司

往上海特別三等 普通三等大減價

普通三等各輪船收美金八元

特別三等 坎拿大皇后 日本皇后 收美金十三元 亞洲皇后 俄國皇后 收美金十一元

巨大•快捷•舒暢• 福食豐美 招呼妥當

俄國皇后 國歷十月二日正午由港開行

日本皇后 經檀香山 國歷十月十六正午由港開行

寫字樓廣州市六二三路廿八號電話一壹四五零

△船期廣告▽

美國大來輪船公司 美國郵船公司 自動電話壹式式叁

本公司有堅固快捷輪船多艘來往中美各埠茲爲利便遊客起見自大加改良後凡有貴客搭本公司各總統頭等船位如欲沿途上埠遊玩隨便上岸該船票隨時搭本公司各總統亦可通用貴客光顧幸祈留意焉

▲浩 單總統 期二日上午朝早開行 十月六號 八月廿一日星期 往上海神戶橫濱檀香山舊金山 羅省巴拿馬紐約 及中美洲 花旗內地等埠

▲加 蘭總統 期五晚半夜十二時開行 十月九號 八月廿四日星期 往歐洲及美國各埠 經小呂宋 架約紐士頓 新架波孟咪庇能 往星架坡 波士頓紐約 亞歷山 大港等埠

▲普 士頓總統 期六日上午八點開行 十月十號 八月廿五日星期

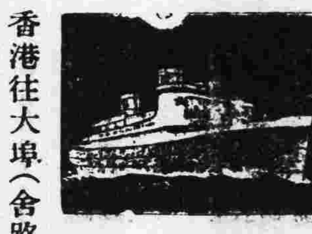

總統船

香港往大埠（舍路特別等）美金貳百元 大來輪船公司啓 本公司在沙面法界廿一號地下

友啤啤酒

又名上海啤酒

好到極點

廣州市各大辦館，各大公司，各大酒家，各大酒店均有發售

兩廣總經理欄棠街一百一十號永安祥

電話一四三〇七號

靈藥價廉從速購 半爲慈善半營生

唐拾義醫師以乃咳素丸名世所製（眞材實料）發冷發熱丸以半慈善爲宗旨功能截瘧退熱兼治流行感冒發熱骨痛頭痛等症售價低廉功效昭著現由八月十五日起大廉價欲購此丸救治鄉黨隣里貧病者此其時矣欲販售此丸以圖利已濟人者尤不可失此機會也（疳積散）同時大廉價釐購從速勿失時機 廣州下九路唐拾義藥廠啓

頭瘡損毀美容 宜搽如意膏以除之

雖然風姿嬌好彼此相同惟一有頭瘡一則無有則後者美勝于前蓋可斷言小兒然成人亦然所謂『牡丹雖好還仗綠葉扶持』者此也是故君須勿令自己或小孩之美容爲頭瘡所損毀但搽如意膏此不雅觀之皮病自可迅速消除也

安徽護駕墩任守成君來書云『小女頭患癢瘡經年不愈醫治無效後購如意膏塗搽數次隨見癢止瘡愈今已完好如初如意膏功效神速誠家庭良藥也』 如意膏清涼滋潤防腐生肌統治各種瘡瘍濕疹疥癬熱癤日炙面疹割破灼傷燙傷跌損蚊吮蟲螫等等各藥房皆有出售或向上海江西路四五一號韋廉士醫生藥局函購每盒七角六盒三元五角郵力不取

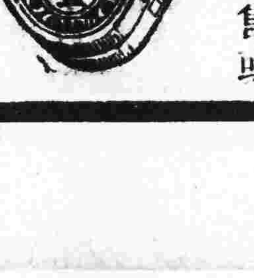

上海雜誌無限公司為全國經營雜誌事業之首創代辦代定任何雜誌圖書絕對負責長期保證退定還款信用卓著

作家

孟十還主編　第六號出版

本期篇幅增加零售二角六分定戶不加預定半年一元三角全年二元五角

對於文學運動幾個問題的意見（文學時論）……呂克玉
答徐懋庸並談西班牙的聯合戰線……巴金
失題的故事（小說）……張天翼
橘子（小說）……羅淑
泥坑（小說）……荒煤
魂的鄉愁（小說）……謝挺宇
毒蟲草（小說）……王西彥
洩（小說）……蹇先艾
第三代（長篇小說）……蕭軍（插圖八幅）

雜文：釋放四題……唐弢　醜學……周木齋
日本的文藝刊物……張香山

附告：本刊一卷終了，請速訂購第二卷。訂閱全卷六期較零購便宜四角餘。

拜拜諾娃像　「班吉明遊記」插圖之一　什麼事情發生了？　母親和孩子們　鐵廠工人　裸婦　夏　勞動

卷終贅語……十還

隨筆：紅的果園……蕭紅　某夜……易河
散文：平原……麗尼　聖潔的門……方敬
作家研究：果戈理怎樣寫作的……萬·壘賽耶夫作　孟十還譯

上海雜誌公司總經售　總店：上海四馬路三一二四號　支店：廣州·昆明·南京·成都·漢口

一卷終了●二卷開始

特價預定

「作家」為國內質量精富銷行最廣的文藝月刊創刊以來受讀者熱烈的歡迎創刊號經再版五次出書現第一卷六期已經出齊十月十五日起為第二卷第一期特大號回潮第一卷六期中特大號連出四次之多為國內任何文藝刊物所未有零購書價達一元八角預定概不加價以特價預定全年十二期二元五角計比較零買便宜一元一角以上已經預定者當能知之值茲第一卷終了第二卷開始之時為優待讀者起見仍照舊價再度舉行特價預定一個月凡已定半年滿期者或尚未定閱幸勿再錯過這半年一次的廉價機會若與「譯文」「中流」等聯合預定更有特別優待辦法詳見本刊

新認識

理論與批判並重的綜合半月刊

夏征農主編

第二號要目

文藝家的統一戰線問題（每月論題）
世界與中國：東西呼應的謠言　挑發戰爭大會　使各國驚異的蘇聯　紐倫堡的反蘇聯　國防　法波同盟與和平陣線　西國人民陣線的勝利●法英勞動工運
和平辱國還是抗戰救亡
今年的「九一八」……簡博
法波協定的透視……李偉
紐倫堡和明斯克……吳敏
日本戰時產業編成中之掙扎……劉石克
蘇俄文化建設（國外通訊）……亦文譯
走私在閩南（地方通訊）……嘯高
五年的血債—不能再拖延下去了……一知
社會什感：做戲……唐弢　請全國上下注意……揚易
我怎樣寫「街頭講話」的（寫作方法）……柳湜
埃及獨立的鎖鏈（殖民地民族問題）……胡伊默
獻給全國的科學家（國防科學講話）……羊棗
蘇聯的劇場和戲劇……白沙
中國新聞記者最初的犧牲者——沈藎……張若英
動亂的西班牙（報告文學）……若木譯
編輯室的話

▶編輯委員會◀
艾思奇　羊棗　吳敏　漢夫　夏征農

本期另售一角四分
創刊號另售一角六分半

▷特價預定◁
全年廿四期連郵二元二角
半年十二期連郵一元二角

上海雜誌公司總經售
廣州支店永漢北路二三九號
電話一一七四五號

譯文

黃源主編　新二卷第一期

零售五角　外埠五角五分　定戶不加

本文：四百餘面　插圖：二十餘幅

紅巾（小說）……愛特堡
殺人（小說）……傑克倫敦
工廠中（小說）……綏拉菲摩維基
天國的管門人（小說）……托多洛夫

戲劇之部：婚事（兩幕劇）……果戈理

紀德：戲劇的進化（講演）　菲洛克但德（劇本）

錯譯在「光明」不在譯文……黎烈文

普式庚特輯

普式庚怎樣寫作……阿肯金
郭洛亨諾村的歷史……普式庚
埃及之夜……普式庚
漁夫與魚的故事……普式庚
普式庚在音樂中……亞爾斯登
高爾基論普式庚……G. L.
紀德論普式庚……雪紀衣夫斯基
歐根·奧湼庚導言……湼克拉索夫
論普式庚的童話·史洛尼姆斯基

高爾基逝世紀念特輯
高爾基的一生……中條百合子
一個民族底作家……勃洛克
我和高爾基的幾次晤面……蒲寧

高爾基作：科洛連珂　連歌　小姑娘　青蒼與薄灰

兒童文學：第四座避彈室……葛達爾作　葉爾穆拉耶夫畫

上海雜誌公司總經售　總店：上海四馬路三一二四號　支店：廣州·昆明·南京·成都·漢口

中流

最進步的隨筆雜文半月刊

黎烈文主編　第一卷第二期

死（雜感）……魯迅
我的幾個先生（作家自白）……巴金
王四故事（小說）……蕭江
冷潮家（小說）……歐陽山
劉嫂（小說）……羅淑
太平年（戲劇）……宋之的

報告文學：在殖民地……凡容　查關……征農
短論：從血恨的紀念裏成長罷……高荒　謠言種種……唐弢

好玩的孩子（隨筆）……茅盾
勒令轉學（時評）……聖陶
歸來之前（散文）……舒羣
五年了（散文）……羅烽
影子的發見（散文）……李廣田
兩宋外禍史料（讀書劄記）……陳子展
自然主義傾向的一理解……胡風
通信：新永嘉巡禮……味荔　他們的猪呢……陳監
分不開的樹根……烈文
編後記……編者
車路上（速寫）……葛琴
鄉居散記（速寫）……白塵
五周年祭（詩歌）……田間
翻譯批評：「光明」太對不起紀德……黎烈文

每月五日廿日出版一期
總經售者　上海雜誌公司
廣州支店永漢北路弍三九號　電話：壹壹柒肆伍號

本期另售每册一角六分
創刊特大號另售每册弍角

特價預定
全年廿四期連郵弍元弍角
半年十二期連郵一元弍角

上海雜誌公司廣州支店是華南唯一的經售書籍雜誌的新書店

漫畫界

表現世界的漫畫月刊

黃士英主編

解剖國際現實真相　描寫社會大衆生活

文字要目
這一月的世界（政治解剖）……金則人
弱小民族的出路（專論）……吳清友
我們幫助西班牙人民（專論）……張原
現實主義的漫畫（討論）……王達夫
海夜（散文）……麗尼
高爾基的熱情（傳記）……境卅
中世紀和文藝復興的漫畫（講座）……洪干
讀者信箱　詩　編後記

本期有彩色版七頁及諷刺畫素描連續故事畫報道漫畫政治畫本刻攝影等執筆者：萬籟鳴　野夫　許炎　張諤　溫濤　林家春　馬達　江峯　楊嘉昌　黃鼎　一凡　力羣　陳烟橋　陳少白　盧章　郎靜山　蔣飛虹　黃士英

本刊每期有讀者園地讀者信箱有問必答態度嚴肅歡迎投函

特價預定：每册二角　全年十二册　自取一元八角　郵寄二元

一部劃時代的故事漫畫

沙鵝

黃鼎作　實價二角五分

漫畫在中國，都在談風月和談肉感，似乎忘卻了社會黑暗角裡的勞苦大衆。這一部漫畫集，是黃鼎先生從日本回國後所作，用純熟的線條，正確的意識，描寫一個任崩潰中的農村裏的弱女子被生活所壓迫，流為「盲妹」，經歷了慘無人道的內刑，終至於被棄道旁。這裏暴露了社會的黑暗面，暴露了流行兩粵的「盲妹」一生涯。這是一部中國從來未有過的長篇故事畫集。

上海什誌公司總經售　廣州支店永漢北路二三九號

復活

劇壇權威　田漢作

精印一厚册　實價五角　特價八折

田漢先生三年來很少寫劇本。今春才應中國舞台協會之請。新撰本書。曾經在首都公演。轟動一時。萬人空巷。更使這一部名著生色。凡從事文藝研究和劇運的人們都應一讀。業已出書。

農村三部曲

洪深作　實價八角　特價八折

洪深先生在中國戲劇界與田漢先生號稱二大權威。他的劇本著作不很多。但是每一部戲劇編成，演出必須經過長時間的修潤。所以尤為全國戲劇界所重視。本書內分三部：五奎橋，香稻米，青龍橋。這是洪深先生改變作風，完全接近農民大衆的一部新的力作，全書精印一厚册，凡百五十餘頁。

發行者　上海雜誌公司　廣州支店　永漢北路二三九號

中華 畫報雜誌

中國畫報之權威

胡伯洲主編　四十五期現已出版

定價：每册國幣四角　定閱全年十二期國內四元四角　國外七元六角　郵費在內

六期增印彩色橡皮版二面

內容摘要

文字：
蘇聯的戲劇—歌劇與舞劇……戈寶權
世界名導演評傳　中國之部（四）孫瑜論……凌鶴
零寄的生命……封禾子
惠君……關露

圖照：
封面　王慕維女士（七色版）
鼎湖飛瀑　第十一屆世運會　康定景物　蒙古人之衣飾　消著手談（色彩漫畫）　蘇聯藝人速寫　華山　暹羅風俗　香山慈幼院　回教在西北　漫畫咖啡店　行將逝去之游泳季　建築中之淮陰船閘　捕蝗　邊疆歌謠圖說　纏絲　藝人動態　首都警官學校　力社書展

合訂本廉售
本刊將六年來出版各期。分裝合訂本三卷。每卷十二期。布面燙金。裝璜美麗。六年來之國內外大事社會情狀。藝壇變遷。等等。均可於其中得一具體之縮影。每卷實價五元。國外七元二角。寄費在內。現特舉行廉價。國內每卷僅收三元。國外五元二角。掛號寄費在內。

總發行　新中華圖書公司　上海法租界環龍路七十二號
全國總經售　上海雜誌公司　上海四馬路二三四號

科学知識

第四期　逢星期四出版

談談桂林的風景
——從地理地質的觀點

芻言

平時常聽見人說：「桂林山水甲天下」。故早具遊桂之意。去夏，因赴南寧出席六學術團體年會之便，得以一償夙願。但在欣賞之餘，又覺斯所謂甲天下之風景，自地理地質的觀點視之，實無足奇異。蓋桂林風景優美之處，亦即爲石灰岩分布之所，質言之，桂林的美麗風景，乃基於石灰岩的特性而成也。先就桂林風景之最美的來說，有：

（一）獨秀峯
（二）疊綵山
（三）象鼻山
（四）七星巖
（五）月牙山

以上所舉，均屬桂林風景美麗之名勝地。然究此美麗風景之造成，實基於石灰岩而生。蓋石灰岩的構成原素，全部或大部爲碳酸鈣(Carbonate of Lime, $CaCO_3$)，此項碳酸鈣，遇中含二氧化碳的水所侵襲，則起化學作用而融解。這種現象，在地質學上稱爲化學性的剝蝕(Chemical Erosion)。經過不知幾千萬年，遂成了離奇的形狀。其風景之美，爲任何巖層所沒有。故言風景地理(Scenery Geography)，首推石灰巖地帶。

七星巖石洞，長約三里許，既係平衡，而非垂直，則其生成非從地形學上着眼不可。在石灰巖地帶，常有所謂潛流(Subterranean Stream)，忽而會不見其去向，經過若干距離，又再出現於地面上，如江蘇宜興之善權洞，潛流由山前穿至山背，洞中可行小舟，即其一例。至桂林七星巖石洞，往古亦當爲潛流所經，惟以後因地表發生隆起(Upheaval)作用，潛流遂告消滅，成了我們今日稱奇不置的長石洞。此等石洞，在古時每爲原始初民避居之所，如果是考古學家或古生物學家，大可以在此等洞中做一番發掘的工作。

石洞既然生成，自然就有上下兩層。地面雨水，自上層岩石滲漏而下，融解了碳酸鈣，沉澱於洞中，又成了他們認爲奇美的產物。由洞上層懸垂而下的，名爲鐘乳石(Stalactites)；由洞底積聚成尖堆的，名爲石筍(Stalagmites)；如沈積灰分過多，鐘乳石和石筍相連的，則名爲石柱(Columns, pillars)。

石灰巖地帶，還有一種常見的奇異現象，就是一種通天的石洞，英文稱爲Sink-hole，即我們稱爲洞天的，洞口小而洞底寬，底寬闊部份，英文另名爲Cavern，實則一洞之上下兩端而已。浙江金華北山之雙龍洞，則屬此類。至在桂林，未見此項洞天，惟疊綵山的風洞近似之，但未經詳細考察，未敢斷定。

桂林美麗風景之形成，不但與岩石之性質有關係，同時與地質的構造亦有關係。或孤峯挺秀，或巉巖傲倪，奇形怪狀，幾乎一視地質的構造爲轉移。如背斜層(Anticline)的兩翼，其傾斜陡峻者，每剝蝕成羊角狀或獅狀，傾斜平緩者，每剝蝕成伏牛狀，至於背斜之中心，剝蝕成覆釜狀，或形如巨大石筍，如桂林的獨秀峯，柳州的立魚峯，則屬此類石筍狀的獨峯。

低壓放電(續)

毅行

我們曉得，在試驗陰射線的管中，當電子流碰着一個金屬靶子，就產生一種特殊的光，倫琴(Rontgen)初時發見這種神秘的光，詫異非常，無以名之，遂名之曰X射線。此種射線極不像陰射線，因爲牠不受電場與磁場的影響，在電力與磁力作用之下，X射線不會偏折的。而且牠很容易透過玻璃管壁及普通不透光的東西：牛皮，木，肉等東西。據科學家研究知道，X射線的透射度是與物質的密度成反比例，所以密度大的東西如鉛，白金，牠是不容易透過。由透射力的不同，X射線分爲硬軟兩種：透射力大者爲硬X射線，透射力小者爲軟X射線。牠不爲電磁力所偏折，表明牠不是一種微粒流，但牠底透射力很強；別一方面，牠又沒有如可見光(日常所見的光)所有的反射或屈折現象，因此牠始終保持牠底神秘。

木炭汽車

涂泉

數年來，我國爲着國防軍事的準備及實業的建設，公路是一天一天的發達了；可是，汽車用的石油却完全由外國供給，利權外溢，固不待言，若一旦世界戰事發生，石油供給斷絕，公路交通，不是完全陷于絕境嗎？爲了這個原因，我們纔有木炭汽車的發明及使用。木炭汽車，是用木炭代替石油爲燃料的，原料價錢已廉，又不須仰給外國，如果此項汽車可以造到使用靈敏，安全及耐久，種種可以婉美石油汽車時，無疑的，我們應該完全改用木炭汽車。

木炭汽車之炭氣發生器的構造，約如第一圖所示。當起火燃燒木炭時，因爲蒸氣管沒有蒸氣發生，故須不斷的旋轉鼓風機I使空氣輸入爐內，經過間隙J而至爐橋K下，因此，木炭得着充足之空氣而燃燒。木炭燃燒多時，則有炭氣(CO—一氧化碳)發生。炭氣管P之溫度甚高，蒸氣管G內的水點，卽蒸發爲蒸氣，由蒸氣喉H通至鼓風機與空氣混合，而輸入爐內，幫助木炭燃燒。此時，便可不旋轉鼓風機矣。另一式之木炭汽車，開車時是先以石油開行，經過相當時間，木炭燃燒足力時，才改用炭氣行駛。木炭燃燒之下層部份，因空氣供給量充足，燃燒最熾熱；中部之炭，空氣供給較少，燃燒只赤紅地燃燒；上層之炭，空氣稀薄而碳氣多，此部木炭之碳層，加厚至相當時期降下至中部而燃燒。又下層之炭，因空氣足而發生二氧化碳(CO_2)，此二氧化碳昇至上一層時，吸收紅炭之碳而爲一氧化碳，即

$$CO_2 + C \to 2CO$$

一氧化碳，是具可燃性之氣體，經過清濾後，與空氣混合，輸入內燃機內，着火爆發，便能推動機構。

蒸氣管內之蒸氣，輸入爐內，帮助燃燒時，既可減少空氣中氮氣之分量，並且，同時帮助產生一氧化碳，發生具有自燃性的氫氣。即

$$H_2 + C = \to CO + H_2$$

此蒸氣管內的水，由上面的水箱D供給。水經水喉F，由一針形節掣(圖內沒有表明)而輸入管內。水量之多寡，是依車行之速率而調節。蒸氣發生的裝置有置放於爐內的。因其能迅速發生巨量之蒸氣故也。當炭氣發生器起火時，爐內有窒息之煤煙和水氣等，此些廢氣若輸入于發動機內，則會損壞機件。故將之由開口N放出。並且爐內發生之炭氣，是否達可燃程度而適合供給發動機之用，亦可由此開口試驗之，法以火點着開口所出之炭氣，若能繼續燃燒，和生青長之火焰時，則證明爲適用。如此，便可關閉管掣，使炭氣由管P通至清濾器。爐底設關閉器O。在車行時候，常常關閉，惟欲除爐底之灰燼時，則旋轉此器而使之落下。清濾器可分數部份言之。各部順次清除和過濾炭氣內之灰份。如第二圖，爲清濾器之前部份的構造。

各隔板上或留於機油內。故炭氣由Z管流出時，已甚清潔。若再通過清濾器後部份之焦炭或石綿，則可引至調氣器與空氣混合以供使用。

清濾器除了濾淨炭氣中之灰份外，并能使炭氣流動之速度逐漸和緩，以免加壓力于內燃機之入氣活瓣上。

調器氣內普通裝置一個三路機瓣，以供燃料之配合。即有時完全用石油，有時用炭氣，或有時用石油與炭氣混和體爲燃料，都可用此機瓣制馭之。

木炭汽車常有催氣器之設備，法以一管導引內燃機排洩之廢氣至炭氣發生器之下方。催促炭氣之迅速發生。

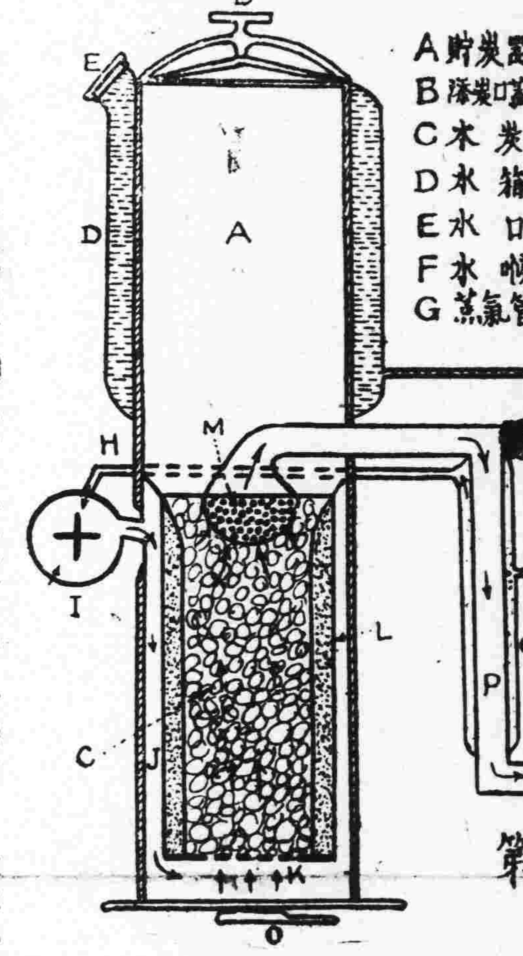

第一圖

A 貯炭器　B 添炭口　C 木炭　D 水箱　E 水口　F 水喉　G 蒸氣管
H 蒸氣喉　I 鼓風機　K 爐橋　L 爐膛　N 開關管　O 開關器　P 炭氣管

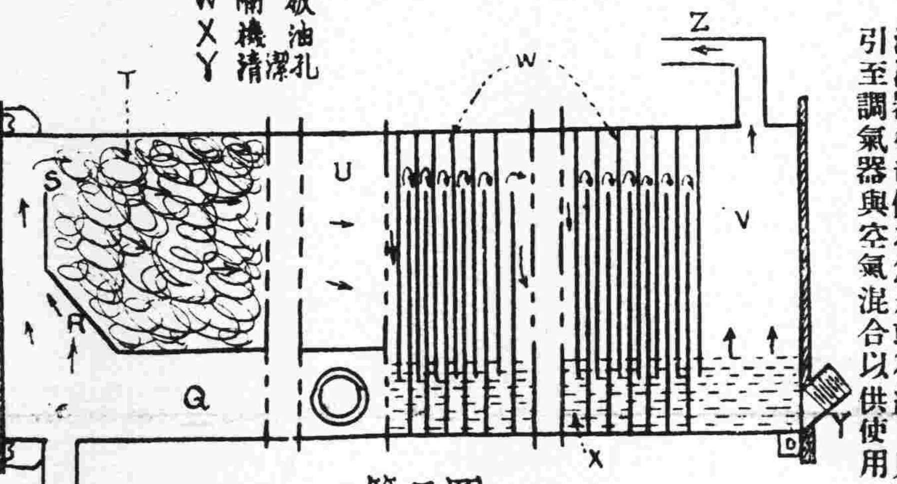

第二圖

T 木刨花　W 隔板　X 機油　Y 清潔孔

馬可尼式定向天線

莊超

無線電的天線，普通如倒L式，T式，V式，線圈式及地下天線等，都微有方向的性質。如倒L式的天線，在引入線那方面的發射或接收的電能較其他各方面爲大；又如線圈式天線，在收音機上來說，其平面若與無線電波前進方向互相垂直的時候，該天線甚難接收其電波和接收電訊；若互相平行，則頗易接收之。不過，在遠距離的一定方向通訊的時候，仍然有很多的電能損失於各方，其接收的範圍，亦仍然很大。馬可尼氏(Marconi)的定向天線(Directional Antenna)則有一定的方向而發射或接收電訊。據試驗的結果，此種天線比普通的天線的效力，可增多九十五六倍；同時，因爲其方向有定，對于其他電波的干擾，大爲減少。所以近來國際間或較長距離的無線電話，多採用這種定向天線。

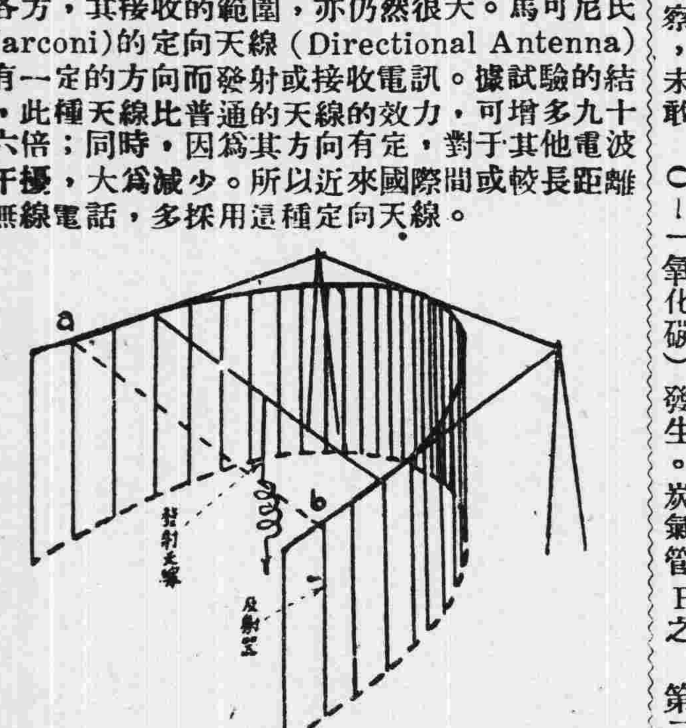

第一圖

定向天線的構造原理是利用電磁波之反射性質的。如第一圖，牠的形狀如拋物線，發射機的天線，裝置於拋物線的焦點上。其成拋物線面的導線，是直立的，且各根彼此都是絕緣，其距離均爲一定，如此組成爲反射器。發射機的電波由焦點上的天線發出，向四方播散，至拋物線形的反射器時，將各方向之電波反射，而向同一方向發射，接收時，外來的電波到此拋物線形的反射器，則反射到焦點上的天線，由此輸進接收機，如第二圖是指示發射的電波經反射器後的前進方向。

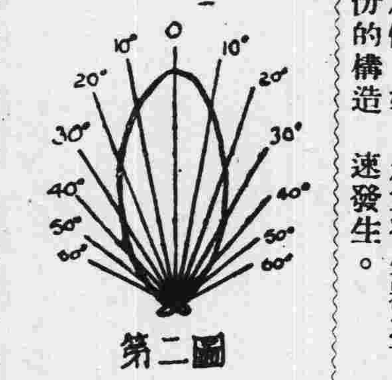

第二圖

定向天線的濶度如第一圖中之ab與發射或接收的波長，均有關係，同時，組成拋物線面的直立導線之根數是有一定的，且應與波長諧振。

此種天線，普通欲與數個方向發射或接收，可裝置一旋轉機，將全體天線旋轉至需要的方向。

天良堂參茸莊

中英政府註冊　天良老牌　貨真價實　HEART BRAND　天良

新秋已屆調養適時本號歷蒙各埠各界之垂顧各種參茸無不選正以應各界需求實事求是具有相當歷史

新上市壯嫩關東鹿茸分份茸咀片貨靚益食特價從廉

(經理北大首創：當歸精)

廣州市槳欄路 電話一零六二九

天良堂老參茸莊啓

中秋節送禮

秋節送禮！請購

參茸滋養酒

酒味香醇　功能滋補　裝璜名貴
送禮最好　購足兩罇　加贈酒盞

秋節減價祇收七折原價二元減收元四
減期由國曆九月廿二日至十月十一止

廣州槳欄路四十八號
電話：一四三七四

公和祥參茸粵行

商務印書館　特價圖書　一百五十種

七折特價書(摘錄)

重編日用百科全書……黃紹緒 江鐵主編　三册定價九元
國學基本叢書簡編……一百二十册定價三十元
國學小叢書五組(書名定價詳見目錄)
中國哲學史(大學叢書)……馮友蘭著　平裝二册定價四元
近代思想導論(漢譯世界名著)……Joad著 蕭贛譯　定價一元三角
社會學原理(大學叢書)……孫本文著　平裝二册定價三元二角
中華民國統計提要……定價十八元
統計學大綱(大學叢書)……金國寶著　平裝二册定價二元三角
英文中國年鑑(創刊號)……桂中樞主編　定價三十元
內政年鑑……四册定價十六元
政治學概論(大學叢書)……李劍農著　平裝定價一元八角
中國經濟年鑑……第一回三册定價十五元 二十四年續編三册定價十四元
財政年鑑……二册定價十元
法律大辭書(補編)……鄭競毅 彭時編　三册定價七元
實用法律叢書……王雲五 徐百齊主編　廿三册定價十二元
中華民國憲法史……潘樹藩著　定價一元
比較憲法(大學叢書)……王世杰著　精裝定價四元六角
民衆基本叢書第一集……呂金錄主編　八十册定價一元五角
王雲五小辭典……王雲五著　紙面本定價七角
王雲五小字彙……王雲五著　定價二角八分
求解作文兩用英漢模範字典(附世界地名表)……張世鎏等編　定價五元二角
綜合實用英漢字典……李登輝 郭秉文審訂　定價二元五角
日本現代語辭典……葛祖蘭編譯　定價二元五角
少年自然科學叢書……賈貞文等編　十册定價二元七角
生命之科學……H. G. Wells等著 郭沫若譯　第一册定價四元 第二册定價五元
化學戰爭通論(國立編譯館出版)……曾昭掄 吳屏譯　定價四元
工學小叢書六組(書名定價詳見目錄)
白話文學史(上卷)……胡適著　定價一元二角
英漢對照名家小說選第一集 第二集……伍光建選譯　各二十册各定價十元
歐美名劇選(十二種)……方于天選註　十二册定價七元五角

期限　二個月
種數　精選一百五十種
折扣　除下面列舉之十六種照定價八折發售外其餘各書概照七折計算
郵費　先照定價加收一成
目錄　承索即贈
附則　特價書以現款交易爲限

八折特價書(十六種)

中國近代史(大學叢書)……陳恭祿著　平裝二册定價三元七角
新製中國地圖……陳鐸編　定價一元七角六分
中學教科適用最新世界地圖集……譚廉編　定價一元七角六分
萬有文庫第一集……王雲五主編　全部二千〇十二册定價六百元
胡適論學近著第一集……胡適著　平裝二册定價二元
小學生分年補充讀本……徐應昶主編　六百册定價六十元
幼童文庫第一集……徐應昶主編　二百册定價廿五元
小學生文庫第一集……王雲五 徐應昶主編　五百册定價七十元
新生活掛圖……甲種彩色套印定價九角 乙種黑色三角五分
生理解剖圖(附說明書一册)……衛生署編製　十幅定價五元
參加倫敦中國藝術國際展覽會出品圖說 (一)銅器 (二)瓷器 (三)書畫 (四)其他　定價(一)三元 (二—四)各五元
文學研究會創作叢書(十種)……定價七元
文學研究會世界文學名著叢書(十種)……定價七元
山東通志……五册定價十三元
湖北通志……三册定價十元
畿輔通志……八册定價二十二元
湖南通志……五册定價十三元
廣東通志……五册定價十三元
中國分省圖……劉季辰 李長傅繪製　定價一元二角

B66

國立中央研究院歷史語言研究所編

明清史料

續出乙編　十册一函　華裝四開本　連史紙印

定價九元　特價六元五角　郵費一單純費五角

特價本月底截止

(本書編刊會)陳寅恪　傅斯年　徐中舒　李光濤

中央研究院歷史語言研究所編刊其所藏明清內閣大庫殘餘檔案，題曰「明清史料」，前已印成十册，爲學術界所重視。茲又輯成乙編十册，其編制一仍舊例，惟甲編各件所標題目僅在各件原名上加銜名人名，凡於內容方面概不涉及，以免冗繁；茲以編刊經驗所得，各件皆擷舉其原題奏塘報人名銜，以示事有本原，或撮其旨要一語，以便稽檢。於標題意旨，視前益見明晰。此十册中共收六百餘件，均爲值得流通於世之直接史料。

商務印書館

B68

施行所得稅專刊

第一期

何謂所得稅

租稅制度向分兩大體系，一為間接稅，一為直接稅。間接稅（如關，鹽，統稅，營業稅等）在原則上為轉嫁稅，貧民擔負重，而富人擔負輕，遇國家遭受非常事變，其動搖性亦最大。故各先進國家，對於租稅政策，莫不以直接稅為主，間接稅為輔。所得稅則直接稅中之骨幹也。蓋所得稅依照國民所得能力而徵收，有所得始負擔納稅之義務；無所得或所得不及納稅能力之標準者，均不負納稅之義務，俗稱有錢者多納，無錢者不納，是即所得稅之基本原理。

尤有進者，所得稅係人民直接向國家盡納稅之義務，不經任何人之剝削，堪稱合乎現代財政原則之良稅。中央自籌備所得稅以來，關於稅率之輕重，實施之程序，幾經詳密研討，慎重考慮，均能吻合我國之經濟環境，社會組織，為前提。深望愛國同胞，賢良官吏，及僑華各大企業家，予以熱烈之協助！務期良稅普及，而政府亦必本誠懇公正之最大決心，實施所得稅。以確立中國稅制永固不拔之基，而圖全國國民光榮安康之幸福。

第一節　所得稅之定義

甲，所得稅以國民納稅能力為標準，而定其課稅之多寡。所得多者其納稅能力大，使之多納稅。反之，所得少者其能力小，使之少納稅。或竟完全免稅。簡言之，人須有所得，始負納稅之義務，無所得者則根本不負納稅之義務，此為所得稅之基本理論。

乙，為所得稅利用累進稅率，及差別法，以達到真正平等分配於國民。務期收入少者受輕稅之負擔，收入多者又以稅率運用之適當，於生產事業，而無損害其資本之蓄積。故所得稅為最符合現代稅制精神之公平良稅。此為所得稅之實施方法，係人民直接向國家盡納稅之義務，故為直接稅。原則上不轉嫁。

第二節　賦稅之演進與所得稅

人皆存不欲納稅之心理，而政府又必須有充分之收入，因而賦稅之征收，遂皆為強迫之執行，但施行時，必須確立一公平之標準，使賦稅之擔負分配公允。而後國家財政既得鉅額之收入。國民經濟乃可獲適當之發展，國計民生兩相兼顧，然後可稱為良好之稅制。

然賦稅最適當公平之標準，為國民之納稅能力，然因時代之演化不同，因而各時期稅制亦異。古代政府課稅時多以人身為課稅之標準，賦稅總額，由國民平均擔負，凡丁年以上之人，有納稅能力者，即為直接課稅之目的物，此為賦稅之最初形態。

當經濟發達之時代，人民不能以僅有維持生命之財產為滿足，因蓄積勞力之結果，社會遂有貧富之分，人身不再為納稅能力之標準，乃進而以財產為納稅之標準，是為財產稅之起源。最初之財產以不動產為主，如土地房屋等。因有田賦，房租等稅，是為特種財產稅。其後社會愈進步，稅基擴大，漸次對於一切財產，不動產及動產，有形動產及無形動產俱課稅，是為一般財產稅。然而久之財產稅亦發生流弊，而趨於不公平。

人羣必求生活。生活必有消費。消費力大者，即表示其人之富力大，納稅能力大。反之則小。依此以為課稅之標準，是為消費稅。消費稅即本分直接的與間接的二種，直接消費稅，即直接課稅於消費物，或使用物，如我國現行之統稅等。間接消費稅，概指關稅而言，在國境所課之消費稅，後數種則為內地消費稅。

間接消費稅即對消費物品課稅，最初課稅於該項貨物之生產者，或中間之商人，彼等再以提高貨物價格之方式，將稅之擔負，全部或一部分的轉嫁給最後之消費者，是為賦稅歸宿。貧人對於消費稅之擔負，即其負擔之分配為累減的，國之財政如全仰賴消費稅之收入，其結果則貧民之生活日趨窮困，而富人乃驕奢淫逸，遺於租稅之外，足以阻礙國民經濟之發展，及文化之進步。

以上三稅，俱為間接稅，不合能力原則，違背現代財政思潮，於是所得稅，乃成為最好的納稅能力之代表，蓋所得稅以全國人民所得為對象，所得多者其納稅能力大，使之多納稅，反之，所得少者其能力小，使之少納稅或竟免稅。故所得稅在賦稅中乃最公平最適合納稅能力之良稅。

第三節　所得稅之優點

晚近各先進國家之稅制，莫不以直接稅為主，間接稅為輔，而直接稅系統中，尤以所得稅為其中堅。蓋所得稅收豐而確實，稅源至廣，且具彈力，能應國家之需要而伸縮自如，隨社會經濟之發展，使政府稅收有自然之增加，更可利用累進稅率及差別法，而實現遍及公平之兩大原則，故國家稅收增加，而人民不感其苦。今將其優點略言之。

1.負擔公平；國民納稅能力，因貧富而不同，所得稅根據人民能力為標準，用累進稅率酌量增加富有者的義務，所得多者則應多納稅，所得少者則少納稅，若一無所得或其所得不及征收之標準，則根本不負納稅之義務。此乃合乎財政平衡之原理。蓋所得甚多者，政府酌取其剩餘移轉於國家生產事業之開發，直接間接維護多數之貧民生活，減削社會上貧富懸殊之畸形現象，充實國力，調劑民生。公私皆便，是謂公平。瓦格納教授云：以租稅為平衡社會財產工具之理想，而減輕社會上之種種不平與罪惡。總理遺教之平均地權，節制資本，亦係此意。

2.納稅普及；一般租稅僅課及一部份國民。所得稅則依照國民納稅能力而征收，除所得額太低不及納稅標準者免征外，其餘均按其收入之多寡，分別盡納稅之義務。若在政治立場言，所得稅推行後，可促進人民與國家之經濟的密切聯繫，增加人民對政治之濃厚興趣，更可輔助民治主義之推進。

3.富有彈力；所得稅富有彈力，能應國家之需要而伸縮自如，隨社會經濟之發展，而政府收入自然增加。承平時代，可降低稅率，以培養人民的蓄集力。設國家一旦遭遇非常。更可提高稅率，籌得緊急的費用，蓋征收所得稅之對象，為一國之中上級人民，深知人民與國家休戚之關係，仁人志士，毀家紓難，史乘所載，屢見不鮮。況於其所得內，在不影響必需生活之原則下，提高所得稅率以謀國家之保衛，民族之生存，諒明禮義知利害之國家基幹份子必樂於接受也！

4.收入穩固；所得稅在一定期間內，均有可靠的收入。一國之內各種經濟財源，（如礦產、水利、營業、存款、）此種種財源，皆為豐富，能繼續發生所得，國家因而獲得穩固可靠之稅收，且科學愈進步，生產事業，社會經濟愈發達，所得稅之收入，亦必隨之循序增加，故政府甚望人人之富力雄厚，使國家經濟樹立堅定穩固之基礎。

5.充實國力；所得稅既不妨害國民經濟之發展，且有平衡歲入歲出之效力，因所得稅係征自個人之所得，非財產稅可比，故無害於國民經濟之基礎，晚近歐美各國更以所得稅率之輕重，為平衡歲入歲出之標準，稅率輕，可以增加人民之蓄積力量，稅率重，可以充實國庫，應付非常時期之支出。所得稅在各國賦稅中久已佔中心之地位，以其優點俱備，稅源豐富，伸縮自如，收入穩固，富有之人民，只將其所得作棉薄之助，政府即能充實國力，應付非常。勤苦之民衆，受輕稅之獎勵，亦可安居樂業，努力於生產事業之進展，國計民生兩相兼顧。凡我愛國民衆，目睹國難之嚴重，對此利國良稅，當能一致協助推進也。

協助政府施行所得稅擁護中央財政政策！

政府施行所得稅是實行充實國力的財政政策！

所得稅是最公平的稅制！

所得稅是最優良的直接稅制度！

所得稅是現代文明國家一律施行的稅制！

人民應協助政府施行所得稅！

籌辦所得稅之步驟　及對於中外商人之殷望

高秉坊

所得稅將來稅收成績，與會計制度關係甚鉅，中政會通過之所得稅原則，係分營利事業所得，薪給報酬所得，及證劵存款所得三類徵收，各類所得計算方法，例應扣除其種種費用，然後就其所得課稅，其中應如何釐訂會計制度，使徵收者既無法中飽，納稅者亦無法取巧，且此三類，所得性質，各不相同，各業之會計制度，亦各有其特性，尤應個別研究，以切適合事實，至徵收方法，亦須分類規定，表面似甚繁複，非可一舉而就，惟中政會規定應徵收之三類所得，或能採用課源法，便于徵收，或有新式組織，便於鈞稽，並不須悠久時間之籌備，亦不須鉅大之經營調查，且過去徵收之銀行收益稅所得捐等，與所得稅性質類似，更有成案可資依據，祇在辦理得宜，自易收效迅速。中央直接稅籌備處，現請全國財政專家學者、共同參加規劃，以期就我國經濟環境，社會組織，人民生計，而訂定完備之直接稅制，至各地商會，鑒於國民經濟貧困，工商營業之不振，請求緩辦所得稅，其立論不無誤會之處，政府此次舉辦所得稅，對各地商會顧慮各點，均已事先見到，業經設法救濟，故在所得稅暫行條例中已明白規定，凡公司商號行棧工廠，或個人，資本在二千元以上，除其一切開支外，純所得年利在五厘以上者，始課稅，其資本不及二千元者，固免稅，即資本在二千元以上，純所得不及年利五厘者，亦當然免稅，此種征稅起點之限制，及稅率之輕微，即係顧全日前社會經濟，及人民生計之實際情況，所得稅等於商店「對我生財」之喜帖，政府舉辦所得稅，即係希望每個商人，均能生財，商人如願意生財，自不應反對開征所得稅，如以無財可生，商業僅能勉維現狀，並無所得可言，而反對開征所得稅，實係絕大誤會，因政府對不能生財及所得不合法定條件者，根本上即不致征其所得稅也。以健全國民經營資本二千元以上事業，而獲得年息五厘以上之純利，似不應再吝惜其向政府所盡之輕微義務，且中央此次開辦所得稅，日前在改革中央稅制，平均人民負担，兼謀非常時期財政之準備，尤盼商界同胞竭誠贊助，以觀厥成，又政府此次征收所得稅，對於外僑，亦決與我國國民一致待遇，此種情形，世界各國極公平之處置，蓋我國國民僑居外國者，其納稅待遇，往往較其本國國民為重，今我政府所徵外僑所得稅率，係與我國國民一律待遇，故外僑似不應有異議，現外僑方面，對徵收所得稅，迄未有正式提出異議，因之政府方面，亦尚未加考慮，將來外僑如表示需要解釋時，中央方面，自將經過外交手續，正式轉請各國駐華使節轉令一體遵行，以睦邦交而利進行。

所得稅暫行條例

（二十五年七月二十一日公布）

第一章　總則

第一條　凡有左列所得之一者，依本條例征所得稅。

第一類　甲．凡公司、商號、行棧、工廠或個人資本在二千元以上營利之所得。

乙．官商合辦營利事業之所得。

丙．屬於一時營利事業之所得。

第二類　凡公務人員，自由職業者及其他從事各業者薪給報酬之所得。

第三類　公債，公司債，股票及存款利息之所得。

第二條　左列各種所得，免納所得稅。

一，第一類所得，不以營利為目的之法人所得。

二，第二類所得。

子，每月平均不及三十元者。

丑，軍警官佐，士兵及公務員因公傷亡之卹金。

寅，小學教職員之薪給。

卯，殘廢者勞工及無力生活者之撫卹金，養老金及贍養費。

三，第三類所得。

子，各級政府機關之存款。

丑，公務員及勞工之法定儲蓄金。

寅，教育慈善機關或團體之基金存款。

卯，教育儲金之每年所得息金，未達一百元者。

第二章　稅率

第三條　第一類甲，乙兩項所得應課之稅率，分級如左。

一，所得合資本實額百分之五，未滿百分之十者，課稅千分之三十。

二，所得合資本實額百分之十，未滿百分之十五者，課稅千分之四十。

三，所得合資本實額百分之十五，未滿百分之二十者，課稅千分之六十。

四，所得合資本實額百分之二十，未滿百分之二十五者，課稅千分之八十。

五，所得合資本實額百分之二十五以上者，一律課稅千分之一百。

第四條　前條第一類丙項所得，不能按資本額計算者，依其所得額課稅。其稅率如左。

一，所得在一百員以上，未滿一千員者，課稅千分之三十。

二，所得在一千員以上，未滿二千五百員者，課稅千分之四十。

三，所得在二千五百員以上，未滿五千員者，課稅千分之六十。

四，所得在五千員以上者，每增一千員之額，遞加課稅千分之十，其最高稅率，以千分之二百為限。

第五條　第二類所得應課之稅率如左。

一，每月平均所得自三十元至六十元者，每十元課稅五分。

二，每月平均所得超過六十元至一百元者，其超過額每十元課稅一角。

三，每月平均所得超過一百元至二百元者，其超過額每十元課稅二角。

四，每月平均所得超過二百元至三百元者，其超過額每十元課稅三角。

五，每月平均所得超過三百元至四百元者，其超過額每十元課稅四角。

六，每月平均所得超過四百元至五百元者，其超過額每十元課稅六角。

七，每月平均所得超過五百元至六百元者，其超過額每十元課稅八角。

八，每月平均所得超過六百元至七百元者，其超過額每十元課稅一元。

九，每月平均所得超過七百元至八百元者，其超過額每十元課稅一元二角。

十．每月平均所得超過八百元以上時，每超過一百元之額，每十元增課二角，至每十元課稅二元為最高限度。

每月所得之超過額不滿五元者，其超過部分免稅。五元以上者，以十元計算。

第六條　第三類所得應課之稅率為千分之五十。

第三章　所得額之計算及報告

第七條　計算所得額之方法如左。

一．第一類之所得，以純益額計算課稅。

二．第二類之所得，以月計者或以年計者，均按月平均計算課稅。其所得無定期或一時所得者，以各該月之所得額計算課稅。

三．第三類之所得，以每次或結算時付給之利息計算課稅。

第八條　第一類甲，乙兩項之所得，應由納稅義務者於每年結算後三個月內，將所得額依規定格式，報告於主管征收機關。

第九條　第一類丙項之所得，應由扣繳所得稅者或自繳所得稅者，於結算後一個月內，將所得額依規定格式，報告於主管征收機關。

第十條　第二類之所得，應由扣繳所得稅者或自繳所得稅者，按照納稅期限，將所得額依規定格式，報告於主管征收機關。

第十一條　第三類之所得，應由扣繳所得稅者，或自繳所得稅者，於付給或領取利息後一個月內，將所得額依規定格式，報告於主管征收機關。

第十二條　主管征收機關對於所得額之報告，發現有虛偽隱匿或逾限未報者，得逕行決定其所得額。

第四章　調查及審查

第十三條　主管征收機關於各類所得額，經報告後，得隨時派員調查。

第十四條　主管征收機關決定各類所得額，及其應納稅額後，應通知納稅義務者。納稅義務者接到前項通知後，如有不服，得於二十日內敘明理由，連同證明文件，請求當地主管征收機關，重行調查。主管征收機關應即另行派員覆查決定之。經覆查決定後，納稅義務者應即依法納稅。

第十五條　納稅義務者接到前條覆查決定之通知後，仍有不服時，得於十日內申請審查委員會審查決定之。

第十六條　主管征收機關對於聲請審查之稅款，應存放當地殷實銀行，俟審查委員會決定後，依其決定為退稅或補稅。主管征收機關為前項退稅時，應將退稅部分之利息，一併退還之。

第十七條　審查委員會於市縣或其他征收區域設置之。審查委員會設委員三人至七人，為無給職，由財政部於當地公務員公正人士及職業團體職員中聘任之，任期三年。審查委員會開會時，主管征收機關長官或其代表應列席。

第五章　罰則

第十八條　不依期限報告，或怠於報告者，主管征收機關得科以二十元以下之罰鍰。

第十九條　隱匿不報，或為虛偽之報告者，除科以二十元以下之罰鍰外，並得移請法院，科以漏稅額二倍以上五倍以下之罰金。其情節重大者，得併科一年以下有期徒刑或拘役。

第二十條　納稅義務者或扣繳所得稅者，不依期限繳納稅款，主管征收機關得移請法院追繳，並依左列規定處罰之。

一．欠繳稅額全部或一部逾三個月者，科以所欠金額百分之三十以下之罰金。

二．欠繳稅額全部或一部逾六個月者，科以所欠金額百分之六十以下之罰金。

三．欠繳稅額全部或一部逾九個月者，科以所欠金額一倍以下之罰金。

第六章　附則

第二十一條　本條例施行細則及審查委員會組織規程，由財政部擬訂，呈請行政院核定之。

第二十二條　本條例施行日期以命令定之。

中國所得稅問題

劉振東

晚近各國稅制，皆由間接稅而趨重於直接稅，而直接稅之系統中，尤以所得稅為中堅，蓋所得稅以全國人民所得為對象，稅源至廣，稅收豐富而確實，且富于伸縮性，可以應國家緩急之需，更可隨社會經濟之發展，而使政府稅收有自然之增加，在人民負担方面，既按所得多寡，以定負担之大小，更可用差別稅率，及累進稅率，以實現租稅負担能力之學說，而達到普遍及公平之兩大原則，故國家稅收增多，而人民不感其苦。在社會政策方面，又可運用此制，以實現瓦格納教授，以租稅為平衡社會財產工具之理想，而減輕社會上之多種不平與罪惡，在政治立場言，所得稅制推行之後，可以促進人民與政府間經濟之連繫，增加其政治興趣，而輔助民治主義之推進，在國際關係言之，近世競爭劇烈，軍費擴大，非推行斯制，亦實不足以應國家之需要，而爭存於世界，有此種種原因，故各國莫不採用所得稅制，以為國家財政之中心制度，其非出於偶然，事理至為明顯也。

各國如此，而中國尤甚，吾人試一按今日中國之財政制度，則見吾國中央政府稅收之最大部份，仍為落伍之間接稅中心制，關稅統稅鹽稅三者，實為我國財政之主幹，此在平時，已覺其不適用，及不合於租稅原理，而當今日之非常時期，更不足應國家歲需，萬一對外戰事發生，則此數種現有稅收，更毫不足恃，而必陷國家財政於無法維持之地位，使國家軍事政治立陷於無法維持之絕境，故為平衡國家預算計，為準備應付國難計，所得稅制之推行，皆為刻不容緩之至計也。

中國採用所得稅之倡議，發端於前清之末年，民國三年一月十一日有所得稅條例之頒佈，四年八月又有所得稅第一期施行細則之釐訂，惟因社會基礎不足，及財務行政不健全之故，終於無法實行，民國十六年本黨定鼎金陵，財政部又有所得稅暫行條例意見書及條例二十八條之提出，亦因格于事實，未能立辦，同時中央黨部須佈所得捐條例，及征收細則，因其征稅範圍，僅限於黨員及公務員，故易於推行，然亦因此之故，其為制至簡，其稅收亦至微也，近年立法院方面，注意研究此問題，而本人亦被指定為負責之一人，去歲財政部為應時勢需要，孔部長乃有所得稅暫行條例之提出，一年以來，中央政治委員會，立法院，及財政部方面經過多次討論，同時國內專家，亦分別發表意見，長期研討之結果，始就財政部之提案修正，而為今日之要案。

就納稅範圍言之，共分為三大類，第一類為營利事業所得，第二類為薪給報酬所得，第三類為證券存款所得，財政部之原提案，本限於前二類，立法院同人，在南京與各專家，交換意見，僉認為範圍太小，而不公允，故皆主範圍須擴大，有主張擴大至七八類者，但討論結果，則認為農村經濟既極困窮。而瀕於破產之境地，其現有負担，已經甚重，現時不宜再加重負担，且中國農民大多數皆係小農，收入有限，必欲課稅，至為繁難，收稅費必大為抬高，其結果將有病民而不利國之慮，陳長衛委員及本人對此主張，尤為堅決，關於都市土地房屋所得，多數專家，亦主課稅，其後在中政會財政專門委員會討論時，因都市房地產，地方政府課稅已重，暫時可以從緩，故僅加入第三項證券存款所得，有此種所得之人，概括言之，多為社會富厚階級，使之稍分人民負担，少濟國家之急，與前二類同時課稅，吾人固認為十分公允者也。

至於征稅方法，各國制度不一，有採用綜合所得稅者，有採用個別所得稅者，綜合所得稅制，吾國今日之社會情形，萬難作到，故不敢徒唱高調，而採用分類所得稅制，且其稅率亦極低微，在第一類所得純益百分之五以上，始課以千分之三十，而最高稅率亦止於千分之一百，在第三類所得，則一律課以千分之五十，比之他國，可謂極低，至第二類所得，僅就數字計算，若與他國比擬，書屬非輕，然須知吾國經濟狀況，與生活程度，與他國不同，在他國認為極少之收入者，在吾國人視之，則已甚豐，美國二千員免稅之理想，決非吾人所能採用，此固國人所共見者也，且第二頗所得，對於收入較少者，稅率極低，比如月入三十員，僅納稅五分，月入百員，僅納稅六角，比之現行所得捐之稅率，已大為減低，且有此每月收入之人，在通都大邑，雖屬慣見，而在各省內地，已不多覯，事實具在，可為佐證者矣。

在各國所得稅制中。又有許多重要問題，為吾人所不敢忽視者，例如勞力所得，及投資所得，課稅之差別，家庭負担減稅或免稅之規定，超額所得之額外課稅等，在各國皆有詳密之規定，而在中國，則實行上諸多困難，為顧及事實問題，立法不能太繁瑣，勞力所得，家庭負担，雖無特殊規定，然月得有三十圓以上之收入，就一般言之，不能認為毫無納稅能力，而免稅範圍內規定之各項，亦可對此以稅相當之補救，超額所得之所以不另課稅，固為體恤商艱，當此百業衰落之際，不欲多事征斂，而同時亦因顧及財務行政之困難，在所得稅制推行之初，不欲使累進稅率之級數過於峻重。且今日之制，實未能一蹴而幾於各國個人綜合所得稅之理想，故對于營利事業之所得，似以放寬一步為宜也。

至於估稅方法，[illegible]

[illegible]下同心協力，以貫徹之也。